（第三種郵便物認可大正十一年七月廿四日）發行人 西片朝三 編輯人 金念曾 印刷人 金慕章

滿洲報

（本報價目）每份現大洋五分每月現大洋一圓一角三個月現大洋三圓二角六個月現大洋六圓二角全年現大洋十二圓郵費先惠郵票不收（廣告刊費）一行十二字起碼刊資一日每行現大洋一圓特別及長期者另議

大連市山縣通一四二番地 中日合辦 發行所 滿洲報社 電話（編輯部（長）七五一三番 經理部 四〇三四番）振替貯金口座（大連）三七三番

THE MAN CHOU PAO SHE 142 Yamagatadori, Dairen, Manchuria.

昭和二年八月七日

張故帥葬儀完畢 奉天即懸靑白旗

黨方代表在奉天協議說

奉派內部南北妥協派前此容納林、領事及村岡軍司令官之勸告一時中止南北妥協然對日仍以爲干涉內政頗抱不滿故依然與南方要人接洽張作霖葬儀完畢即欲在東三省內一舉揭靑天白日旗（奉天專電六日）

蔣介石代表方本仁仍盤桓瀋垣俟張作霖葬禮完畢後會晤張學良磋商南北妥協問題（奉天電訊）

奉天代表王樹翰邢士廉蔣介石代表方本仁李濟深代表何南家閻錫山代表葛光廷等當此張氏開吊正惹內外注意之際風傳仍在某銀行樓上交涉南北妥協云

對奉圓滿解決 請止軍事行動

蔣介石急電白崇禧

白崇禧四日夜接到蔣介石急電謂東三省問題已有政治的圓滿和平解決之道請中止京奉線方面革命軍一切軍事行動請即向全線發出命令云由此觀之妥協問題殆將圓滿告成（七日北平專電）

故帥開吊第三日 張褚等均到奉

花圈等類吊品皆付之一炬

六日爲張帥開吊第三日吊奠亦陸續回奉褚玉璞率兵約三祇此一日故東三省各團體以百名於是日午前五時回奉吊及吳光新潘復等各要人並南問帥府頗形混雜張宗昌是日方各巨頭代表中東鐵路長官亦歸奉航空隊以三架飛行機與斯多洛乎夫氏俄國總領事撒布印就內外同悲之紙單午館員等一切吊客由午前八時後四時行道舉之禮將各方所出往帥府致吊駐紮沿線軍人贈數萬串旗六千餘個花圈及奉天總商會聯合會所紮之紙陵及高二丈之紙人巨大之紙紮獅子等皆付之一炬此係在帥府前廣地焚燬呈盛況一方由午前八時在城隍廟救恤貧民每名施與奉票六元因貧民麇集非常混雜（奉天電話）

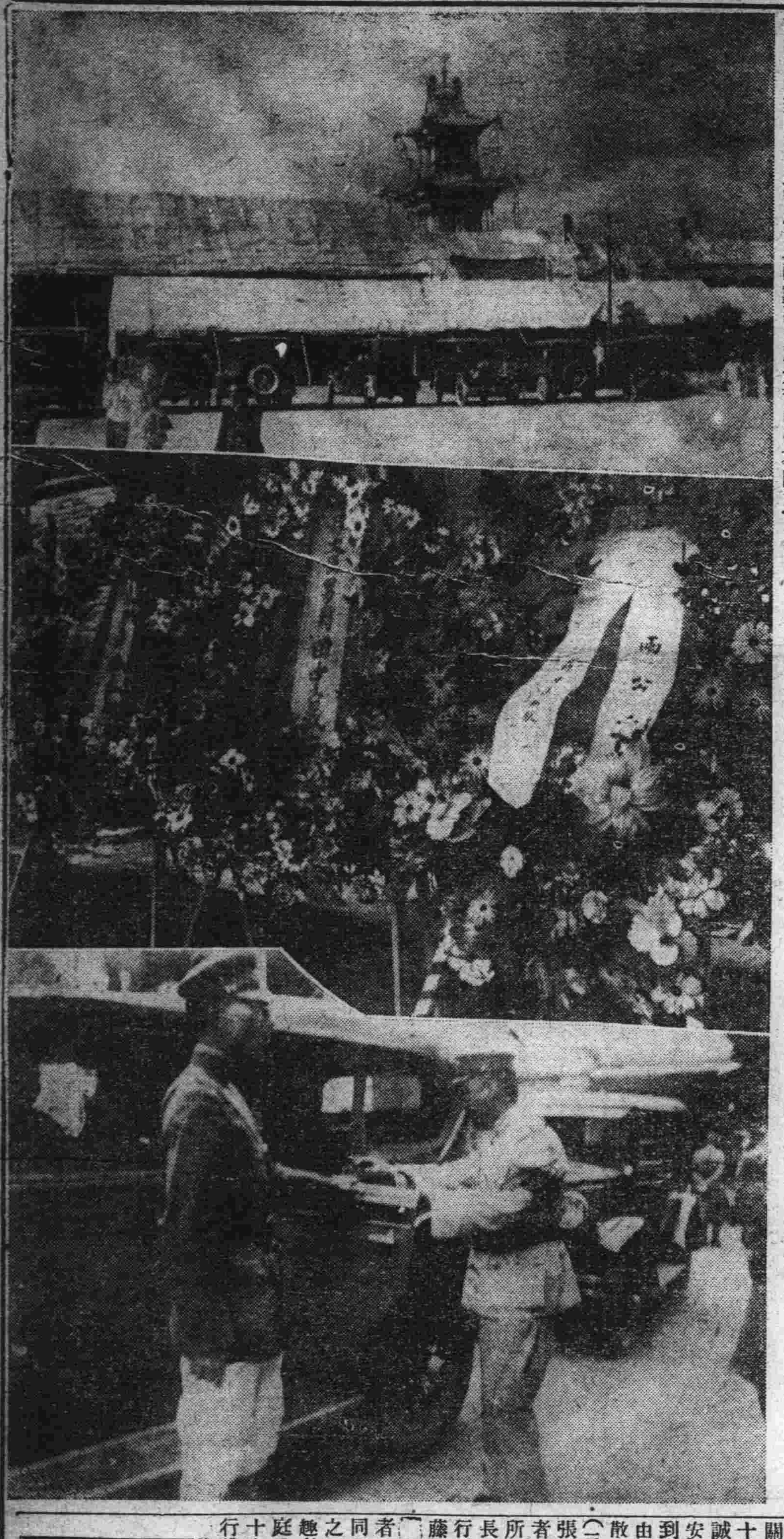

奉天空前盛況之 故帥吊期第一日

中外要人之畢集 張漢卿疲勞抱恙

（奉天特訊）張故帥吊期之第一日（四日）記者往吊、所有開賭、業經略誌昨報、今因五日爲中外貴賓及團體往吊正期（四日係點主吉日）於是又偕團體前往、茲將昨稿所未及者、順序錄後

（一）排列秩序 自西頭至轅門外之收禮處 交禮則手持祭帳、等候檢收之吊客代表、或屬僚等、觸目皆是、由西轅門、至照壁後、則自動車已滿、所有紙紮之備者及金銀庫、房屋、動物等、排列殆滿、而故元帥遭難時、與吳督同棹爲葉子戲之雛形亦列其間、再東則紙糊之車馬橋等、與數千之不甚貴重之花圈、堆積如山、此地因來吊者、均由收禮處、直入西轅門、即進正門、故多未注意、今日記者、特爲參觀而來、乃獲細視、至西轅門內、則蓋有天棚、滿掛輓聯、其多如鯽、雖更僕數、然多普通未有驚奇之文、故未抄記、至轅內靠南、則列方弼方相、四大金剛、均高丈餘、有以眞綢緞爲盔甲者、實有褒公、鄂公、毛髮生動之槪、迨府之正門、匾額則以宙燈綴成四字、曰（內外同悲）警冠晚孝懸劍執槍之兵士、排列兩旁、軍樂隊集居左右、入門掛號、再至院東領花、及坐席、與出入門證證、圓形白地藍字、一面印張故帥肖像、一面編列號碼有文曰（張大元帥喪禮徽章）付以白花、若負有招待、或何種責任者、則佩藍色花、旣領到花章、即可各處參觀出入無阻、正門之內、仍紮天棚、滿懸輓聯、麗句新詞美不勝收、其數亦以千計、門之左右、則靑獅白象之紙紮在焉、稍前有德政碑、亦先以紙造模形著、記其一碑係洮遼鎭守使兼三十二師長張將軍海鵬、所立之墓銘碑其他數碑大致相同、碑文具述、故元帥之功德政績鴻猷偉業、敷陳無遺、門前樹一大紅緞銘旌、題曰（陸海軍大元帥雨亭張公）字樣、此外門內尙有小碑、列之兩廊則題救民水火、恩威並濟、各詞、對此上下白雪翻飛之數千輓聯、外人視爲珍異、記者團、乃以活動照像機、逐段攝取、記者請非以筆代影、詳細述其情況而已

（二）祭吊情形 前述院落再進一層之後、即設帥祭壇、安設張大元之放大喜容、凡祭吊者、均向肖像行禮、壇前則供祭之物甚夥、壇側圍滿紅衣喇嘛僧、數十名（四十九）鉦鼓淵闐、笙簧雜奏諷經之聲、振動耳鼓、吊者至此、語焉不聞、本日喪主、爲故元帥仲哲、學銘、凡賓重要人物、均由其招待齊衰、麻冠、向賓伏謝、因張大元帥故後、張總司令、承玆大任、內憂外患焦慮憂煎、加以三日至四日、對於成主治喪之事、辛勞過度、三十餘小時不眠、減食、因之精神過疲、忽於四日午間點主禮成、猝然暈倒、經近人扶救、雖已復甦、然不堪煩劇、請醫診治、囑以靜養一日、勿涉外事、俾得恢復其精神、緣此本日（五日）之主持喪儀者、遂請仲子學銘爲喪主、暫代學良氏之任、至本日往吊之外賓、除俄人（中東路理事）數名及奧前使各領事外、日本面方之躬往者、有林總領事、林權助男爵、貴志中將、佐藤安之助少將、民政黨中赤塚正助代議士、大倉組重役河野久太郎、居留民會長大倉組重役川本靜夫、村岡支配人、奉天商業會頭庵谷忱、營口商業會頭加賀種二、在鄉軍人會長木下氏、宮賊市政顧問岩間省署顧問、都甲文雄中日文化協會奉天部長、松岡齋藤滿鐵兩重役、町野武馬名譽顧問、朝鮮總督府代表生田內務局長、關東廳代表藤岡警務局長、蜂內田兩領事、藤原旅順民政署長、福島淸水朝鮮總督府兩特派員此外松井少將、小川博士、與通信社新聞社、各言論機關機代表數十名、均於午前十時抵府、在張大帥靈前、誠敬叩拜畢、由日本科長、安榮五、招待參觀各處、即到休憩室稍息、敬致茶果、由學銘出謝后、屆十時始各散歸、記者亦隨隊而散

（三）喪場所見及商民吊意 張府第一日（四日）開吊、記者往吊、時有奉天地方事務所長太田雅夫、及守田民會長東拓會社小田氏、五金銀行山本氏、滿蒙毛織會社遠藤氏、東省銀行大森氏、及各代表、今日（五日）之吊者、有由天津赶來與王維廟同行之方本仁、及由連赴來之潘復與吳光新諸氏、而最有趣者、新由天津歸來之祖靈庭氏、帶領在理之童子隊數十名、站列靈前、凡過來客行禮時、祖氏一發號令、各童子即奏國樂、而東三省官銀行、則送花圈四個、均用綠綾爲葉、裡定紅綾花蕊、其葉飾花枝、均以金銀絲製成、每圈題一字、聯成名芳萬古、或作萬古名芳亦可、又其喪居之內層、即故帥遺骸之處、亦置有若干紙紮人物鳥獸、如現住之帥府、亦紮有同一之模形、且人物之衣飾、均用花絲格爲之、其富麗堂皇、實爲常人所僅見並有喪棚、高聳雲霄、聞七日出殯、並非小河沿、乃在西院纛東之後園、新建一屋、爲厝柩之處、俟擇有新塋、再行營吉安葬云（夢）

對奉重要協議

林權助男等特開晚餐會

林權助男五日午後六時在總領事館與林總領事村岡軍司令官松岡滿鐵副社長齋藤參謀長齋藤小日山兩滿鐵理事佐藤代議士等開晚餐會席上對於目前對奉諸案件行重要協議（六日奉天專電）

蔣介石抵上海

聲言勸粵委出席

蔣介石與吳稚暉四日夜九時抵滬入白邸對往記者不多言祇謂來滬勸告粵系委員出席星期一即回寧云（六日上海專電）

協議施政大綱

將開軍政領袖聯席會議

第五回全體會議中將再開一職席會議使政治軍事友方領袖參加協議施政大綱現正網羅各方有力者此會較全體會議尤堪注目又會名及組織於豫備會議決定之（六日上海專電）

四日豫備會議

四日之豫備會議推蔣介石爲主席決議如左

一、程潛若受停職之決議即以繆斌補缺出席

二、因出席委員尙有未到者故七日午前七時再開豫備會議

三、任命王陸逸爲會議秘書長

四、會期中一日開聯話會求馮玉祥閻錫山楊樹莊出席發表定見（六日上海專電）

西班牙答覆交涉改約

國民政府爲修訂平等條約已向西班牙進行交涉五日已接到西國允諾之答覆外交部對北平之西公使請其南下蒞以南京爲交涉地云（六日南京專電）

翟新省長 訪問各領事

奉天省長翟文選偕日本科長六日午前十時訪問日本總領事館與林男及林總領事會談約五十分間始辭旋又拜訪其他各國領事館此係表示蒞新之意然在日領館談經時十分鐘不免議及何事云（奉天電話）

林權助男吊奠後 與張漢卿晤談

田中首相贈以銀製花圈 蔣介石亦贈花圈吊張氏

又一稿云、五日爲張作霖開吊之第二日、是日日本田中首相代表林權助男、以及各國使皆往參吊、帥府內外頗呈緊張、至正門間之道路設有蘆棚廿餘、中有僧侶四十八人、及喇嘛等、鐃鉦鳴鼓、高誦經文、所掛輓聯、數萬副、正門前紮紙人彼二十餘、並有三對鑾馗、直立與大門對峙、大門前之廣場有多數接待員、胸插白牡丹花章、將士佩劍、警護頗嚴羅列以至第二門、正面安置絢爛至極之張大元帥祭壇、其左列有書爲「大日本帝國內閣總理大臣男爵田中義一」之直徑約三尺、純銀製花圈右有林權助男及其他所贈之華麗花圈、王蔭泰王家楨汪尙范其他外人接待委員十數名、侍立至午前九時、楊宇霆率第三四聯軍高級滿校一隊入場、朗讀長文之祭文、其次黃模範隊長齊恩銘闞朝璽張海鵬馬龍潭劉尙清談國桓各要人、及日本方面庵谷商工會議所會頭安田民團長末光聯合地方委員會長河本河野山本其他民間有力者、前奉天總領事赤塚代議士前特務機關長貴志少將等、順次參弔、至午前十時、林權助男之一行、以峰島警部補之自動自行車爲先驅、其次林男及佐藤代議士、林總領事、村岡軍司令官、關東長官代理藤岡警務局長、朝鮮總督代理生田內務局長、松岡滿鐵副社長、兒玉前關東長官代理乾奉天警察署長、蜂谷、內田兩領事、河野副領事、齋藤滿鐵理事、鎌田同公所長、皆乘汽車詣帥府而來、以河野領事爲先導、由安日本科長接待、及王蔭泰接待委員長以下之出迎、往休憩室稍事休息後、即至祭場、林男林總領事藤岡局長生田局長松岡副社長等皆行三叩禮、最後張作霖生前之日本人顧問十二名、排爲三列禮拜、殊使人見之生今昔之盛、弔禮已畢、林男林總領事及佐藤安之助氏等入張家客廳、會見張學良、親致弔意、會談約廿分鐘、於十一時始辭、日方弔客辭去後、法英美德意各國總領事亦參弔、至十一時五分、張氏第四夫人、由城隅廟率孫輩祭罷回府、白衣悄然、頗惹人之注目、又內外各方面所贈之花圈及供物、充滿帥府、就中奉天全省聯合總商會贈以紙製陵型、更招群衆觀瞻、尤其最堪注目者、爲蔣介石贈張氏以花圈云（六日奉天特電）

交部案卷運寧 被北艦奪回

舊北京政府各機關中要文書從來以海路帶往南京然因渤海艦隊前日奉張宗昌命在山東海流將交通部重要文書全部奪去南京政府頗感狼狽故命令今後全由陸路鐵道南運（六日北京專電）

馮在寧以 無線電講演

馮玉祥四日午後二時在南京中央講堂以無線電話放送演說國民政府要人之放送實以馮氏爲最初云其演說大意如左

三民主義即救國救民主義故對腐敗之官僚與帝國主義絕對無妥協之可能性請日日鞏固我黨近來同志中有區別老少者余爲老者及革命者應互讓提攜人人親愛鞏固國家云云

閻錫山胃病甚重 回晉後之消息

三集團調晋總部移太原 朱綬光發表談話

北平特訊、閻錫山因胃病甚劇、業於三十一日、突返太原、抵太原後即移住某氏祠堂靜養、二日政治分會宣佈閻病約一星期可痊、俟痊後由赴南京、此說恐爲門面話經向第三集團要人刺詢、總司令此次返幷、實患胃病甚劇、恐非一星期所能痊愈、當閻總司令離平南下時、即有同晋一行之意、因閻總司令離晋今已有三月、晋省政治財政諸待整理、且察綏情形、更有親往視察必要、是故病愈後或往綏遠一行、太原來電亦有此報告、至察綏兩都統、趙次隴與張培梅均未就職、閻回後決令其正式到任就職、以免地方無人負責、至閻總司令赴寧與否、因閻非中央執監委員、赴寧否並無關係、關于第三集團軍調回山西問題、自上月二十八日後、開回山西僅有關福安盧豐年兩軍、其餘在平津駐軍、非屬於衛戍總部者亦決陸續調回、俾得隨時訓練、遣散亦極方便、至平津地方駐軍、商震與張蔭梧兩部、決不調動、閻總司令自晋來電、並召兵站黃總監返晋、對第三集團軍給養問題諒有協商、但閻之病狀如何則少確報也又因外間對閻因病回太原、及晋軍移防兩事頗有誤傳、特於上午八時記者赴總部訪第三集團總參謀長、兼代平津衛戍總司令朱綬光氏、探詢眞相、比經接見、茲誌所談要點如左（記者問朱答）

問、閻司令病況究竟若何

答、敝總司令病現已回太原調病、至於病況、敝總司令向來本患胃疾、暑天尤喜時發七月廿八日、彼早間見完英日兩公使之後、又見來賓數都心切、仍囑車手開車、迨車抵高邑、痛猶未止、醫生幷云、此病決非車中所能治療、當經偕行各重要人員、再三磋商、決定抵石莊、下午三時（卅日）回石莊後、即由正太路換車遄返太原、卅一日早二時到達、經過情形、均由敝總司令電告中央及蔣總司令幷各方面、又恐平幷郵電稽遲、傳聞岐異、特派孫君九錄回平報告、查敝總司令所患之病、確係不能乘坐火車、如果將來病愈時當可就途、預料靜養旬餘都中會議尙未完畢、敝司令當然重行前往、如病愈後會期已過、自必再行來平、至於派代表先行赴寧一節、北間尙無所聞、好在趙芷青等（丕廉）時往都門、一切自易接洽也

問、第三集團軍、因何次第撤防

答、敝總司令平日對于辦事權限、劃分至爲淸楚、自奉命衛戍平津後、即將所部軍事、分爲二起、如察綏晋直範圍內之軍事、由第三集團司令部主管、平津衛戍事務由此地辦理、換言之、即衛戍軍另有規定、與集軍無關也、惟敝集團軍轉戰年餘、勞累至極、現在裁兵之事、又須必行、敝總司令因決定將集團軍調回休養幷整理、至於原經撥出擔任平津衛戍之軍隊、迄未移動、此乃預定計畫、幷非別有用意、不足奇也

問、外傳總司令將公文案卷包運幷確否

答、敝總司令旣決定將集團軍司令部事務、移回山西辦理、所有關於集團軍方面之文書、當然運回、俾資銜接、其他衛戍令部文件、均經依舊留存本部、不能混爲一談

問、參謀長最短期內、是否赴太原

答、敝總司令行時、係委余認代衛戍職權、敝總司令未返平之前、余當然照舊絕對負責、維護平津治安、一時自難離平

問、直魯殘軍最近若何、參謀長有所聞否

答、關內直魯殘軍、以肅淸爲主係政府預定方針、早經決定由白總指揮主持其事、敝集團軍參加之軍隊、幷已如數指定、開張學良最近有電來平、稱願設法將直魯軍中央改編、決當促張稍下野此間亦表示贊同、但希望張所云各節、能於最短期內實現、此事當易就範、外傳各節、別有作用、不足信也

問、閻總司令今日有電來平否

答、昨日來電已見報載、今早尙無來電、晚間或許有電來也、談至此時已九時、適衆客紛集、記者告退

又訊、閻錫山旣已回晋、故在北平之第三集團總司令部已移于太原、兵站司令黃國樑、亦擬回太原、衛戍司令、俟軍事結束後、即擬取消、其在取消前、暫由朱綬光代理總司令、駐于北平、據晋閻方面之某要人觀測、將來如無特別事故發生、閻氏當不再來北平云

王大楨渡日 與北平外交界

北平外交界將於南京政府所派赴日代表王大楨之資格有種種評議、並非難王爲王正廷個人之代表關於中日商約問題竟與日方交換意見實爲越權云（七日北京專電）

王正廷會見 德丹兩公使

王正廷五日朝由寧來滬會見丹德兩國公使似對於改約有所接洽云（六日上海專電）

張宗昌密電奉天 欲與南軍決戰

力言直魯軍可壓倒南軍 奉方主觀望形勢

津訊、在灤州附近之張宗昌近復有再與南軍決戰之意頃曾有密電拍致張學良、大意如左、我直魯軍現在之兵力、計有七萬、熱河各軍、約有六萬、兩合以奉軍之八萬人、其兵力足可壓倒南軍且以最近接京津方面報告稱剋下南軍中、已發生種種紛糾、其兵力第四集團軍約有六萬、第一集團軍約有二萬第三集團軍約有二萬、如乘機强襲之、定然可操勝算、第二集團軍以移駐京漢線南部、故不足介意、又山東境內之我軍殘留部隊、亦可與之互通聲氣以牽制之、此際亟應奮起、以覺我故大元帥之夙志云云 由張學良接此密電後、即召集重要幹部會議、大部分皆不贊成此再戰論、咸主暫時觀望形勢、但在一部間受此大密電之刺激、亦有擬運動避難大連中之奉派首領等以響應之者、在遼將來則當別論然刻下恐難即行實現云

建都經費 定五千萬元

上海特訊、路（三十日）日建設會開會、列者有蔡元培、張靜江、薛篤弼、吳稚暉、葉楚傖等、張靜江主席、議決任劉紀文爲正處長、李崇佩爲副處長、建設首部道路工程處、全國築路事、俟全國交通會議決定、建都費定五百萬元、中央擔任十五百萬元、各省任三千五百萬元、分五年交齊、任劉紀文李崇佩陳光甫爲審查籌備委員

蔣中正令 暫停貼標語

北平特訊、蔣中正現在外交懸案、多未解決、地方秩序、亦未完全恢復、特通令暫停張貼標語、以免發生誤會、原電錄次（銜略）鈞鑒、查作戰期間在作戰區城內、各軍隊、各機關、停止張貼標語、業經通令在案、際玆幽燕甫定、殘敵待淸、外交懸案旣多、地方秩序未復、對於標語口號、尤須格外愼重、所有標語均應暫行停止張貼、以策萬全、除分令各軍遵照外、希轉飭所屬、一體遵照、爲要、國民革命軍總司令蔣中正三十印

願辦本報分社者鑒

逕啓者如有希望在本報未設分社之東三省各縣而新設本報分社者希直接向本報函商必當照章迅與准許也此佈

本報經理部啓

國際聯盟承認 國府代表出席
爲施肇基王景岐等三人

國民政府外交部長王正廷因九年在日內瓦開第九回國際聯盟總會已電命駐美公使施肇基駐比公使王景岐駐法代使沈覲扆三氏代表中國出席國際聯盟當局四日正式受諾該三氏之出席由此已成爲繼美政府之後而承認國民政府矣又八月卅日開催之聯盟理事會施肇基亦被聯盟認爲中國正式代表准其出席云（六日日內瓦專電）

民政黨之聲明書內容

民政黨聲明書起草委員會五日在濱口總裁邸協議之結果俟六日午后二時田中首相回答後卽以總務會之重要聲明發表之內容如左

一、對華根本方針

一、對廢約之主張

一、對滿方針

最後擬定警告滿蒙之辭如左

侵及既得權益之際自不能許此乃從來屢經聲明者有謂我外交軟弱殊屬誣蔑我黨我黨之根本方針決非軟弱爰於此回答田中首相之機會鄭重聲明云（六日東京專電）

荷蘭防止德廢帝會客

在荷蘭得倫渡其流謫生活之德廢帝威廉前曾會見一飛行家無端釀成國際聯盟之問題其後廢帝與外部之聯絡更受一層嚴重警戒目下正開國際運動大會各國記者與會者約一千名就中希望會見廢帝者頗多荷政府特派十數名警官至得倫在廢帝邸宅周圍設鐵網嚴重警戒免其會客云（六日亞摩斯得登電）

派內田伯爵 簽不戰條約

日政府決派內田康哉伯爵爲代表簽印不戰條約首相已得內田之快諾已決定隨員六日歸東京奏請日皇得其裁可後即於七日正式任命內田氏因簽印期迫當於九日首途渡歐云（六日東京專電）

五中會各問題
粵委有出席希望 各方面提案種種

上海特訊、五全會支（四日）日預備會能否舉行、尚難決定、中央黨部秘書處、冬（二日）發出通知、請各委員於江（三日）晚出席、開提案研究討論會

冬（二日）中央執行委員會電滬何香凝、陳公博、陳樹人、王法勳、王樂平、潘雲超等、請速來京、因蔣介石、譚延闓、于右任、李濟深等、在張鎮江宅會議結果、對粵委決請出席、預備會即可決定陳公博等出席問題、委員中有一部分、因四次會議決案在三次代表大會開會以前、本無明確之解釋、爲集中黨國人才計、主張請陳等出席

冬（二日）晚蔣介石在三元坊總部宴馮玉祥、李濟深、李石曾、戴季陶、譚延闓、何應欽、楊樹莊、陳紹寬等作陪、席間對五全有正式談話關於馮出席問題、以爲馮來係出於中央電召、故對列席報告軍政等事、擬以通知書柬請出席、馮則絕對無出席意、諸委言、馮圖出席以備諮詢、及陳述意見、爲多數中委所歡迎、有人主張、凡勞苦功高者、均得列席、唯多數反對

政治分會之存廢問題爲大會爭辯焦點、多數人主張祇留平粵兩分會、餘均取消、李石曾表示、政治分會乃採總理均權制、以縣爲自治單位縣法未定以前、此制實有存在之必要

伍朝樞電國府、謂在美任務已畢、美國對我日趨親善、現因英法各國尚須接洽、定江（三日）赴歐、順道歸國、電中又云、胡漢民、許崇智鄒魯、已於七月（廿二）日離法歸國、孫科東（一日）離美、馬（廿一）日可抵滬

戴季陶電閻錫山稱、在平辱領教言、敬佩無似、當此內憂外患交迫之日、唯一正路在恢復國民道德、遵奉總理遺教、確實護取、刻苦建設、今後內安外交之責、端在掌握實際軍權之愛國同志、能得諸軍事領袖、齊集新都、共 巨艱、外足集中觀聽、內可安全國企望、公貴體稍與、立即來京

日各委在中央黨部開談話會、譚延闓言取消政治分會、爲事實上所不可能、柏文蔚主張取消中央政治會議、但應由三次代表會解決、陳公博等四粵委、非經三次會解決此次大會不能出席、會中提案已有四十一件、內有譚延闓之外交建議案、周甯淮之解決川亂案、方家宛之實業救國案、顧祐民之請設縣訓政會案、陳海澄之改革軍制案、及、寧、鄂、粵、蘇、浙、豫、外、海各指委提案

桂人陳小垣、提議懲辦所有亢則大奸、應掘墳戮尸、抄沒家財、鑄鐵跪像

東（一日）起、中央各會暫停表示哀悼陣亡將士

慘案後援會通電、擁護五全會、向會建議、嚴辦主謀謝持、鄒魯、取締跨黨分子、恢復民衆運動、廢除政治分會、西康代表格桑、澤仁、藏代表宮敦扎西、向大會建議、改康藏爲三行省、設政治分會

魯省整頓財政
召財政人員設統計學校

泰安通訊、邇來魯省一般劣紳富豪、以革命軍北伐成功大勢爲之一變、故均爭先恐後、紛紛加入國民黨、以爲保持家產之護符、茲聞泰安各縣縣黨部、令其對於入黨之新黨員、務要格外愼重不可過濫、延收不良分子、致害黨務之進行、且聞省政府近來用人、能打破黨籍、持人才主義、石主席現以魯省各縣新知事、均以三個月爲試驗期、凡自六月一日委任各官、轉瞬即將屆滿、五月所委正式職官、亦應一度考試、昨已訓令各縣知事知照、其五月所始各官、均應准備定期考、試其六月所委事、亦應先期預計屆期考試以便甄別、而免濫竽充數、又財政廳長魏宗晉、出身行伍、洞曉民隱、自任魯省財長後、憫桑梓之凋敝、思有以昭蘇之、聞日前告誡其屬僚云（徵收濟糧、一兩銀子算八元錢的辦法、是喪盡天良吾人萬勿效尤、請亦不要給我上這樣子的條陳、使我挨罵）並將充任山東財政廳科長多年之李式陶、王印山二人、加以看管、該二人竭力剖辨、將魯省財政黑幕全盤托出、魏氏始允恢復其自由惟暫留廳中、以備隨時諮詢

魏氏更擬將山東財政舊卷從事檢查、依照原案、加以興革、以免有紊亂之虞、昨擬派定專員、分別着手辦理、但財政事項紛歧、整理甚屬不易、有擬再召財政廳舊有各科員司、補助檢查之意、但因當此過渡時期、如不給予實職、恐難任事、刻正在思議中、又因各縣自六月一日起、所有捐稅、多匿不報昨特呈請當道、嚴令呈報備案、以裕收入而利餉源、又以魯省財政紊亂、非只一年、其紊亂之由、始於統計有弊省政府爲財政統一起見、擬令財政廳成立速成統計學校俟後無論何時何處、財政機關、均須由統計學校呈請委用、並令各縣保送統計學生送考該校、聞財政廳長魏宗晉、已着手籌備、又馮玉祥近委代表三人來泰安、向政府索大宗款項、並限期解齊催促甚急、是以山東各省立學校、其赴泰安遲緩、及忘帶校中圖章者、受此影響、不得於近中領出保管費云

報告新黨 難羅致多數

山本農相高橋光威前田法制局長官富田警視總監岡田志彥松本剛吉氏等四日正午接踵訪問田中首相報告關於組織第三黨各方之情形謂新黨於舉行結黨式之前僅能糾合一交涉團體難以網羅預期多數之黨員並以各氏意見一致爲安定政局起見決陰爲援助云（六日東京專電）

新黨又似有効
日政府裏面之幇忙

日政府關於新黨之成行頗爲注意表面雖標榜無關係裏面則對本黨系大稱其忙勸說脫黨似已得相當効果至今仍抱樂觀謂第三黨至少亦在三十五名以上至於留黨者爲山本男一派松田氏及小橋一派等據觀合計當在十名以內七日似能舉行結黨式云（六日東京專電）

李宗仁調軍 入川防吳楊

漢口訊、武漢政府得某方報告、吳佩孚楊森得某國援助、已在切實聯絡直皖奉魯各系軍隊、積極發展、其陰謀行將暴發、特電李宗仁請示、李飭赳調鄂西湘北軍力倍道入川、截堵要隘、以防吳楊軍東下

楊子江減水

上海特訊、楊子江水量、每年率自七月尾至八月中旬間即增漲至最高之點、乃本年在七八日左右、即已漲至最高之點、近來逐漸減低、最近二三日、竟每日減低至五寸左右、漢口水準已減低至二十六英尺七寸、致商輪往返運貨、大感困難、此種情彼、在一九二五年之同期中雖曾有一度、但彼時於減低至二十六尺之際、即再行增漲、故尙無大碍、而此次則上流之宜昌、長沙等地、均迭報水量銳減、設今後若果長此繼續減水、則商人及船舶業者當不免受一大打擊

張紹曾追悼會
在北平舉行到者二千餘

二日下午、二時各界在中山公園追悼張紹曾、各界計到者二千餘人、茲將昨日情形分誌如左

會場 會場設中山公園社稷壇、上書追悼張敬輿先生大會、壇外左右、各紮輓聯棚二座、滿佈輓聯、壇內設禮台、中懸張氏遺像及國黨旗旁懸國民政府輓聯、台前上橫額爲「爲國犧牲」四字、兩旁爲「荷天下重名自然有節、若死而可復當與同歸」一對一副、霊前羅鮮花鮮菓花圈輓聯甚多

儀節 （一）奏樂（二）主祭者就位、與祭者各就位（三）恭讀總理遺囑（四）奏哀樂（五）報告開會意義（六）主祭者獻花（奏樂）初獻每獻終獻（七）讀祭文（八）行禮一鞠躬再鞠躬靜默三分鐘（九）演講、主祭者、來賓（十）家屬致謝詞（十一）攝影（十二）奏樂禮成

主席何其鞏、主祭周震麟、總佈置楊潤之、糾儀丁春膏徐蘭洲、司儀楊潤之、讀祭文熊觀武、凌昌炎

輓聯● 大陸起龍蛇、爲國心長、盃酒竟櫻來禍、中原息鼓鼓、平戎策在、香花難報雎陽功（國民政府）平生江海心、側身天地双蓬鬢、零落蛟龍匣、萬古雲宵一羽毛（蔣中正）勞生共乾坤、國家成敗我豈敢、部曲仍精銳、格鬪中原猶未歸（馮玉祥）晉膺捴席、幹濟艱危、溯生平文德武功、念一信條光史乘息影析津、倉皇遇變、抗往古名賢先烈、百年助伐著旗當（閻錫山）李宗仁、何成濬等均有輓聯、不及細載

祭文 （國民政府祭文）維中華民國十七年八月一日、國民政府特派本府委員周震麟致祭於張上將軍紹曾之靈席前曰、燕趙之士、感慨悲歌公尤傑出、翊贊共和、灤州迴戈、特信大義、剪裁國仇殼我神器、十有七載、戰血玄黃、公雖在北、思有所匡嶺南表仰、與民合作、既定江南、復規河朔、夫惟俊傑燭於機先、豈期賊忌、志決身殲、追念平生、實多奇節盜竟殺之、忍分流血、肅清燕蘇、大告武成、益懷功烈允錫龍樂、清涵一櫬、生芻一東靈其與諸祚德以福、尙饗

美法海軍協定
美法兩方面之消息

美法兩國新成立之海軍協定在一般人觀之以爲於華盛頓海軍軍備制限條約有使之減於危殆之可能性然據巴黎各項消息則謂該兩國間之海軍協定能使兩國間互相融通海軍上之資源美國國務當局於發表美國關於此事之見解以爲甚願徵求顧理治大總統意見憎洛克長官非於會見顧理治後不能言及此問題云（六日華盛頓專電）

非律賓羣中島 大旋風爲災

菲律賓群島怕乃伊島起大旋風多數村落及農作物全滅又達島巴克市全滅市民一萬專千部崩壞（六日馬尼剌一電）

英失業者增加 德國則減少

最近一年間英國無業者增加二十五萬人又六月中德國無職業者減少約八萬人（六日柏林專電）

籌備開幕中之全國交通會議
北方代表出席百餘人 郵政客卿決逐漸減少

南京通訊、交通部長王伯群所召集之全國交通會議、訂定八月十日在京正式開幕、籌備處主任符鼎升（現交部參事江西人）以會期瞬將屆臨、各方代表已紛紛到京、議案送到者已有多種、記者特往交部訪謁符氏、詢問一切、茲錄其表示如下

連日籌備處進行異常忙碌、王部長定（二十五日）由北平動身、趨平漢線到漢、經過河南時、尙須拜託馮總司令及鹿鍾麟等商洽交通事宜、然後由漢沿江返京、儘八月十日以前趕到、大會秘書長許修直及其他各隨員亦將隨王部長來京、至航政司長沈藩則因接收交通機關案卷關係、將由海道返京、出席大會須略遲緩、蔣總司令、已派定彙交通處長張希騫代表出席、又接許秘書長修直來電、謂北平天津等地交通金融兩界代表出席大會有一百餘人之多、囑預備一百餘房間以便寄宿、至此次會議之議案、路電方面較航郵爲多而路政之購料問題議案、又較其他議案爲多蓋我國路政之腐敗、唯一病根厥在購料猶憶平綏路購辦機軌、將軌運至地點、又重行運回天津三次報關問其所已謂以如此可多報一關稅也、此中之黑幕可以想及、現在本部已呈准國府設立購料委員長、但未實行組織、大約不久即須成立、購料問題解決、路政即有光明之一日、關於郵政方面僅郵差要求加增薪資一項、爲最重要、不過郵差爲數、不可勝計、薪資祇要略加、總數即可驚人、又航政方面、則招商局主張取回部辦、不過事實上當不易辦到、飛機交通、擬先辦試辦民用飛機、而以載郵件爲第一步、又江西之南潯鐵路、本屬民有、其後又有日人投資、曾經發生種々糾紛最近由江西省政府收回呈請本部派員接管、現決派妥員前往接收、以資整頓云云

國民政府電慰閻錫山

北平特訊、國府接閻錫山報告病狀及請假電後、已於前日（一日）復電慰問原電如左（銜略）迭據來電、備悉病發途次、至爲懸繫、尙希善自調治、俾得早日就痊、來京襄助一切、特電慰問、並盼復音、國民政府東（一日）

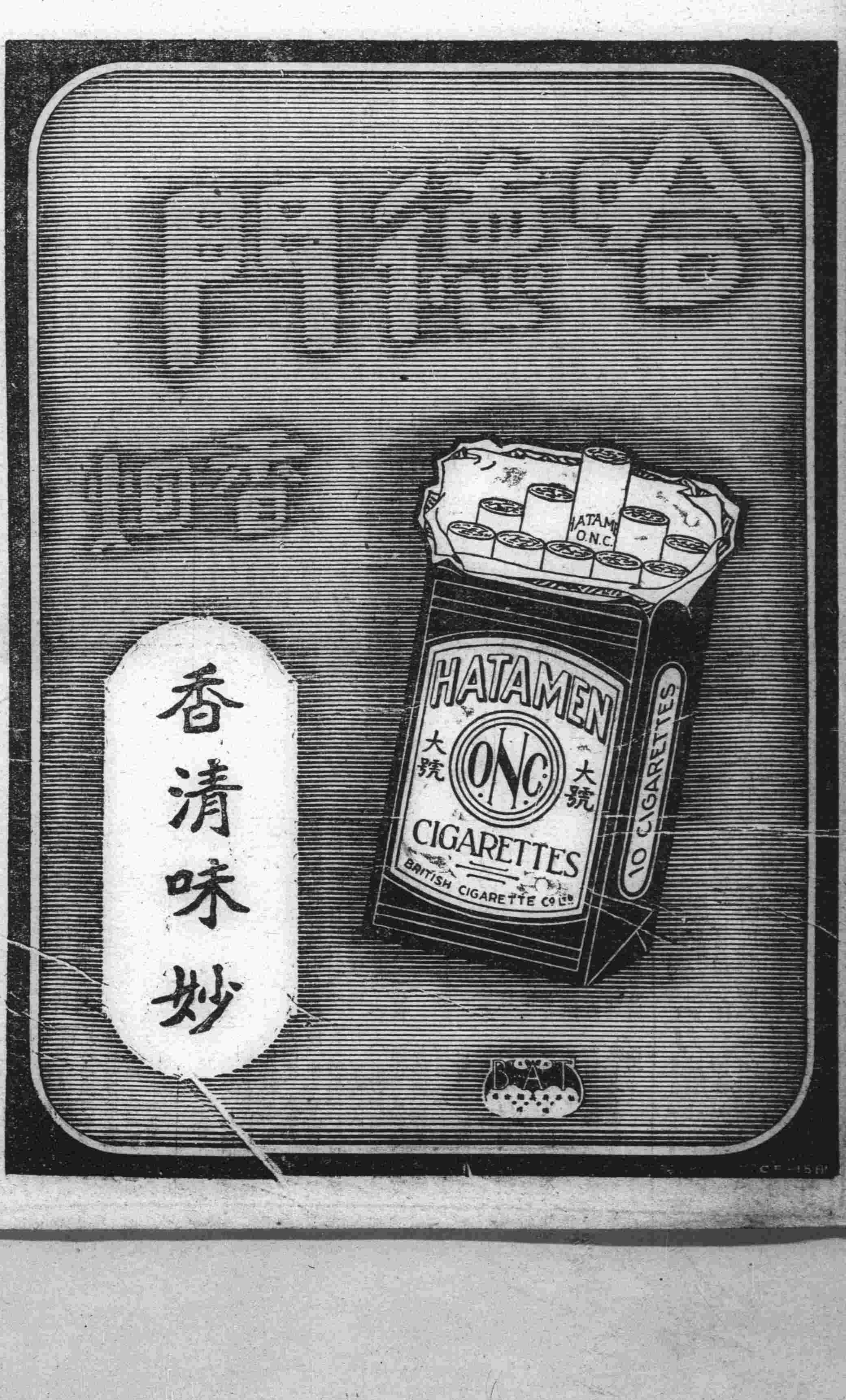

哀情小說 **雙癡淚史**（三十）（張六合）

第八回 月冷燈昏佳人灑淚 盃砸水流書生驚心

逸梅勉強坐起，向藥裏加了少許胡椒醬油，少許，爐起盌來，趕熱讒々的喝了，果然出身透汗，燃着一枝雪茄煙，歪在鋪蓋上，不覺的忽忽悠悠混入睡鄉，有話則長，無話則短，逸梅鬧了兩天，才起得床來，又悶悠悠過了兩天，才見大好，無如情魔纏繞，仍是晝夜焦思，又氣香菊，沒有片紙問候，越發胡思亂想起來，雖然口能飲食，足能行步，但是精神上，可受了莫大的損失，終日鎖着眉頭，長呼短嘆，有心會超香菊一面，又因拒婚之嫌，不便造訪，只弄得坐臥不安，不知怎麼的是好，這天早飯後，立在塔前，梧桐樹下，仰着頭兒，看那空中雁子，又有無數砧聲，送入耳鼓，觸景生情，口占一絕道，萬戶寒砧一陣陣忙，雲邊雁過北天涼，靜聽皆是相思味，底事教人不斷腸，吟畢，忽覺頭迷眼黑，心熱如炙，渾身無力，急忙扶住梧樹，覺着喉間有物作癢，嗽了一聲，吃出一口鮮血來，哎呀一聲，昏迷過去，栽倒地上，學生們正在院中遊戲，瞥見吃驚的跑過來，王頭聞聲，也由屋中跑出來，見逸梅口眼歪斜，面如金紙，吐了一地鮮血，慌作一團，直聲喊道，這可怎麼好，這可了不得了，眾學生也嚇的閃過一旁，此時吳子興回家應酬客人，也被吳福免喚來，吳子興見了這般形狀，驚的面無人色，便同着王頭，把逸梅招到屋中，放在炕上，喚了半晌，逸梅才轉過一口氣來，哼了一聲，睜眼看時，見王頭吳子興，和幾個年長的學生，都驚皇失色的，站在一旁，定神一想，心裡暗道，是了，我是死去過來的人了，又把眼睛閉上，吳子興上前低聲說道，老弟怎麼吐起血來啊，怎麼得了這個孽病，可把人嚇死了，說着，嘆了一口氣，又命王頭去請田醫，逸梅雖然不肯言語，心裡到底明白了好些，因思少年咯血，壽命不永，心裡立刻涼了半截，又思生在世上，不能事業隨心，享受人間樂利，不如棄此臭皮囊，離此缺陷世界，到也乾淨，於是把所感觸的痛苦，都置諸度外，又停了半點鐘的工夫，田醫到來，和吳子興說罷寒暄，坐在一旁，喝了兩盃茶，吸了一枝煙，便要診脈，逸梅聽說要診脈，便戰戰競競扎掙着坐起來，吳子興趕緊攙扶着，王頭過頭枕，逸梅把手放在枕上，田醫調勻呼吸，凝神細診，診了半刻，又換過右手，亦診如前，少時診畢，吳子興扶持逸梅倒下，王頭又泡上茶來，田醫喝了半盃，吳子興問道，田兄，逸梅息怎樣，田醫道，雖然不要緊，也必養幾天了，據在下診的脈情說，李先生這病，是由急怒憂思所致，心神受傷，肺氣虧損，肝木火旺，血不歸經，幸而病根還淺，尚易療治，但是必得善養，才能奏效，俗語說的好，三分吃藥，七分養，而不然着，就把天下各藥舖，都吃倒閉，也是不能奏效的，可惜李老師，血氣方剛，正在大有爲的時節，得了這個不祥的病症，田醫說完，也嘆息起來，吳子興道，逸梅是我的好朋友，望田兄格外替心，不怕多花藥錢，田醫笑道，這是那裏話來，李先生既是賢弟的好朋友，也就是我的好朋友，焉有不盡心的呢，藥錢不藥錢，那是小事，就是白送兩劑吃，也恭敬得起，說着欠身告辭，王頭跟去取藥，吳子興送在門外，又囑託了幾句，回在屋裏，見逸梅閉着眼睛，一絲兒不動，好像死人一般，悄悄坐在一旁，少時王頭取藥回來，趕緊煎好，逸梅吃下藥去，覺着心裏涼爽了好些，慢慢睜開眼簾，瞧着吳子興，嘆口氣，小聲說道，大哥，我也沒什麼可說的，

田中商事汽船大連出帆

●開往宇品今治三津濱糸崎 ▲第五御崎丸 八月十二日後六
●開往芝罘 ▲海壽丸 八月八日後三時
●開往芝罘威海衛仁川 ▲利通號 八月八日後六時
●開往石臼所 ▲曜海丸 八月 日
田中商事株式會社 大連市加賀町 電話 六一一七番 六一一八番 三八五一番

大連汽船出帆

●開往青島上海滿鐵航 ▲大連丸 八月八日前十一 ▲奉天丸 八月十一日前十一 ▲榊丸 八月十四日前十一
●開往天津 ▲長平丸 八月八日後三時 ▲濟通丸 八月十日正午 ▲天潮丸 八月十一日後一時
●開往登州府龍口 ▲龍平丸 八月十日後六時
●開往香港 ▲第一東洋丸 八月十五日
●開往安東 ▲濟通丸 八月十五日後五時
●開往阪神 ▲英順丸 八月
大連汽船株式會社 電話四一八五番
專屬貨客經理店 永和公司 大連市敷島町六番地 電話七七二八、七六五八番

大阪商船出帆

●開往門司神戶大阪 午前十時 ▲亞美利加丸 入渠中 ▲貝加爾丸 八月十日 ▲哈爾濱丸 八月十三日 ▲香港丸 八月十七日
●開往朝鮮經由長崎鹿兒島 ▲關東丸 八月十一日
●開往上海福州基隆高雄 ▲盛京丸 八月十一日 ▲長沙丸 九月十四日 ▲福建丸 八月三十日
●開往紐育 概不乘客 ▲翰布路丸 八月二十八日
●開往歐洲 不概乘客 ▲亞馬宗丸 八月三十一日
●開往北米 ▲巴利丸 八月十八日
大阪商船株式會社大連支店 電話四一三七番

日清汽船大連出帆

●開往青島上海 午前十時 ▲華山丸 八月十五日 ▲唐山丸 八月二十二日
日清汽船代理店 大阪商船株式會社大連支店

日本郵船定期行輪

●開往歐州 ▲松江丸 八月廿八日 漢堡行 ▲利物浦丸 八月廿八日 李浦行
●開往美國紐育 ▲甲谷陀丸 九月二日
●開往門司神戶 ▲橫濱丸 八月十七日
●開往長崎神戶大阪橫濱行 ▲?路丸 八月二十六日

朝鮮郵船大連出帆

▲相模丸 八月十四日 ▲勝浦丸 八月二十日 ▲?路丸 八月二十六日
●開往天津牛莊 ▲勝浦丸 八月十二日 ▲淡路丸 八月十八日 ▲玄武丸 八月二十七日

近海郵船大連出帆

●開往青島仁川 ▲錦江丸 八月十一日 ▲朝鮮丸 仁川長崎鹿兒島 ●羅南丸 八月二十一日 仁川長崎鹿兒島行 ▼羅南丸 九月十三日
朝鮮郵船株式會社代理店 近海郵船株式會社代理店 日本郵船株式會社大連出張所

政記輪船出帆

●開往香港廣東 ▲吉地號 八月 日
●開往威海龍口 ▲有利號 八月七日
●開往威海青島 ▲廣利號 八月 日
●開往芝罘 ▲永利號 八月七日
●開往青島上海 ▲豐利號 八月十二日
●開往安東 ▲茂利號 八月九日
●開往復州 ▲成利號 八月 日
政記輪船股份有限公司

阿波共同汽船大連出帆

●開往芝罘威海衛青島 ▲第十六共同丸 八月十三日後七
●開往芝罘威海衛仁川 ▲第廿一共同丸 八月十五日後七時 ▲第廿六共同丸 八月九日後七
●開往天津 ▲長山丸 八月十一日正午
阿波國共同汽船株式會社 大連市山縣通二〇 大連支店 電話六八九一、五〇〇一

威連輪船出帆

●開往青島威海 ▲敦賀丸 八月十日
經由 大連市敷島町六番地 荷客取扱店 丸二眼房 電話五八八八

先施公司

製造廠 設 香港 廣州

馳名化粧香品

醒腦花露水　開胃果子露　爽身蘭花粉　嫩肌雪花香　今又運到

上等 百花香水 倚羅香水

艷容香蜜　美顏水粉　固齒牙羔　生髮香油　確能香一禮拜

採購諸君盍興乎來　批發格外克已此佈

警口 先施化粧品分行啓

水獺之肝 返老還童 靈藥 肺病肋膜

說明書索閱即贈 大連市榮町十六番地 分療所 佐佐木洋行

中醫 李魁武

寓西崗大龍街同興藥房 呼出電話三八四八番

度量衡器測量器 製作修理販賣

此次新修工場已告落成 造能力既大故價廉 滿洲可稱首屈一指並承辦 各國度量衡器之刻 大連市惠比須町五十八番地

水上洋行 電話六九四一番

本社 編輯事項 電話七五一三番 本社定報 四〇四二番 沙河口分社 呼出電話九〇九一

The VICTORY SIX

道濟凱旋號六缸汽車

道濟凱旋號六缸汽車、駕駛容易、靈便適用、加速極快、行駛迅速、車體輕便、力量偉大、種種特色、誠非價值相同之他種汽車、所能相比

道濟凱旋號六缸汽車、若行駛於崎嶇不平之路上、行駛極速、乘坐其中、最覺舒服、雖於轉角繞灣之時、亦甚平靜、極其穩安、日此種汽車、最省電水、君若乘坐道濟六缸汽車、歷三十分鐘之久、便知其成色優美、精良超羣

奉天大西邊門外 公懋洋行 中電話一五三二

大連東公園町 和記洋行

DODGE BROTHERS
COMMERCIAL CARS

醬油材料糖色 廉價廣告

本工廠專造醬油糖色歷有年矣品質優良名馳天下本號今爲擴張營業起見減輕利益以酬主顧本埠外城如有購者來函照辦不悞特此聲明

大連沙河口仲町一二九番地 電話一九三二番 振替大連一六六六番

振華號

旅客注意

聚蚨棧

大連市常盤町 電話五六九八

主人 段鴻志 經理 仲仙洲

本棧現今房屋重加修飾人員力行整頓男女異室招待殷勤代理車船客票報關完稅遠近紳商請祈惠顧

長春益發銀行廣告

本行專辦各處滙兌並作存放各種欵項外放信用保證貼現抵押收存定期活期均可相商規定利率無不公允滙兌計分信滙電滙票滙等類悉從客便所收滙費特別低廉信用素著手續簡捷久爲各界諸君稱善並爲便利顧客起見收付各欵及滙兌事項於營業時間之外亦可通融茲將通滙各處地點列下

哈爾濱　黑龍江　安達站　雙城堡　張家灣　三岔河
烏吉密河　甜草崗　望奎　拜泉　克山　北林子
佳木斯　富錦　吉林　樺皮廠　下九台　四平街
大連　開原　公主嶺　營口　安東　上海
天津　北京　樂亭　山海關　留守營　昌黎縣
奉天　錦州　濟南　泰安　華電　天津　營造
(河)

本行營業部 日電話二一〇五 中電話二二九六 總理室 日電話二二三一 儲蓄部 中電話二二九六

新昌號紬緞莊賤賣廣告

時屆夏令應時運到文化紬華絨葛電製印花最新衣料細羅輕紗消夏用品無不俱備定價劃一分外從廉惠我諸君無任歡迎

大連西崗平和街三十番地 電話三八四七

樂滿庭階

家庭之內主中饋者、精神活潑、子息繁多、繞膝前者、頭角崢嶸、玉雪可愛、人生幸福、孰有過於此者、宜乎樂滿庭階、南面王不易也

若其妻病子弱、床榻呻吟、昏嬞多年、嗣續難得、痛苦爲何如、推原婦女各症、率由月經而起、本藥房所發行

月月紅 丸藥、調經活血、祛生新

女界寶 丸藥、滋陰補虛、安胎種子

凡患月經不調、或前或後、經來腹痛、停經不行、白帶白淫、及婦女嬞多年、苦難孕育者、分別試服、功效之速、罕與比倫

定能使君滿意、如願以償也

▲價目 月月紅 女界寶 每瓶一元 每打十元

總行 上海四馬路 五洲大藥房
分行 奉天南西 五洲大藥房
分行 營口魚市 五洲大藥房

朝鮮銀行

總裁 加藤敬三郎

本店 京城

支店出張所 內地 東京、大阪、大阪西區、神戶 朝鮮 釜山、大邱、仁川、平壤、鎮南浦、元山、群山、木浦、清津、會寧

滿洲 大連、旅順、營口、遼陽、奉天、奉天新市街、鐵嶺、開原、四平街、長春、安東縣、龍井村、哈爾濱、傅家甸

支那 上海、青島、天津

露領 浦潮斯德

米國 紐約

除右列各地外倫敦、巴里及其他內外樞要地皆有滙

多小公司產業部營業範圍

一買賣各省埠土地田園房產街基等

二承辦各省埠不動產業及各路線生熟荒地

三受委託經理本埠房地租項及保管事項

奉天南市場 多小公司營業部啓 中電話二二二五又一八六

大連市監部通

亨得利時計眼鏡行

電話四七四六

▶競爭大減價鐘表眼鏡一律打九扣各界參觀無任歡迎◀

戒大煙嗎啡癮之大王

美國鑑造威利糖絲

是王道滋補的戒煙品

諸施毒藥散中華害我黃人千萬家再不速將鴉片戒神州要被彼分瓜

▲君！何以愛吸萬惡的大煙

▲君！既吸煙便走上了苦路、廢金錢、捐名譽、喪幸福、永遠不能自由

無異自殺、犯刑律、失信用、處危險、永遠不能

▲君！恨阿片束縛之苦乎

▲君！何不立志戒煙

△連服三天不思吸煙△連服七天見煙怕吸△連服十四天完全斷癮△戒時舒服

諸君常服此公辦即知其功效之偉大、非他種含有毒質之戒煙藥可比

決威利糖絲爲美國理學博士威利氏所發明、曾在美國政府立案、由滿鐵中央衛生試驗所化驗給與證明書、王道戒煙會品食上顯微鏡檢查、有品甚多

市上顏疑品有用品、請三福公司之封包、內有三福公司名意、勿受愚各說明書、是真品不貿易公司、入大連

德順美兄弟公司、德國滿洲鐵吉市美國朝鮮山東各處總經利

美國公司務局事

三福公司

大連市宏濟街二十一番地 電話八五四七一番 顧問 李福康、弟綿

價目 小盒 金票三角 中盒 金票一元 大盒 金票二元 每打金廿元

大連市內藥房及雜貨舖均有代售

外埠代理處 盛京老德記 金州志義號 大連信發記 東房蓬 蘭店 復 懿 泰 記 普 天 益 號 京 華 福 吉 局 奉 天 北 營 口 東 北 美 興 書 院 長 春 林 店 興 東 義 德 康 安 普 醫 外 埠 代 理 店 西 南 ... 寧安縣 外埠 慕 有 零 售 蒙 賜 顧 者 歡 迎 另 給 好 處 欲 購 者 請 函 郵 購

大連浪速町四二 史惟記 大連唯一信用卓著之鐘表眼鏡行

電話參貳貳番

營業項目

金銀錶、手表、汽車表、跑馬表、打簧表、包洋樓掛大鐘、各式天文鐘、魚尾掛電鐘、金架鐘、石英鐘、碰壳鐘、皮套鬧鐘、燒鳴鐘、四百天鐘、百音鐘、各式鬧鐘、一律保用

敝行內設工廠用最新式電機製造對光眼鏡養目鏡老山茶晶水晶鏡克羅克吒力光各種科學鏡片配光克天文技師驗目鏡反光千里鏡行望遠鏡里顯微旅行各式撮影鏡風

鏡銀鋼海水浴鏡 貴手表 金錶 式美表 寒暑表 金銀 針 紐子 機石 彈 金 細 介 各種 遠鏡 各 精 口 專 讚 所 南 各 種 營 無 不 價 望 石 服 留 切 機 界 業 銷 物 見 以 一 一 蒙 各 所 創 起 鏡 表 務 美 久 競 爭 商 品 許 計 茲 將 爲 貨 特 非 ... 各 ... 之 牲 聊 答 將 以 惠 行 無 敵 大 賤 賣 一 萬 元 爭 犧 之 牲 聊 答 諸 君 之 雅 意 務 請 光 顧 參 觀 不 勝 歡 迎 之 至

總行上海南京路 分行北京前門外

奉天

就任僅數日之 長財又將易人
後任者已決定 關周兩人擇一委用

據總部消息云張總司令以所任財政廳長祁彤樹辦事操切覺爾未請省政府將廳內組織稽核遺乎全體裁撤處部創除殊嫌過當如不懲恐後益無忌更將何以振政綱現對於祁氏已決定罷免其現職以示懲戒繼任之人聞擬以關毅安及周大文二氏擇其一也事實與否姑誌俟證云(友)

白銘鎮廳長 新委各署員

奉天省會警察廳長白銘鎮茲查各署僅有署員一名兼辦內外勤務遇事時有不及之處茲擬各署再添委署員一名以資助現已請准省當局日昨五日五署委杜萬成爲署員六署添委齊玉華爲署員仰各該員即日到署任事云(生)

驛前中日商 故帥葬儀懸旗

本月五日開屬地內中日各機關及各商界昨奉日當局傳諭現爲故大元帥葬儀期間應各一律懸掛國旗以表同哀藉昭交郁各商號奉命後均於本日掛旗哀悼並閉銀行會社等均於六日停止辦公一日以示誠意云(生)

奉海路局長 親赴視查沿線

奉海鐵路局長劉榮國近已到任日前業將局內等事均施行就緒惟對於外站尚未親自視察茲爲愼重路政計特於日昨四日午後一時由奉天站起程赴沿線各站認眞視查一切聞茲奉之期約二週間始能查竣云(生)

禁藥店開燈 違者查獲罰辦

奉天商埠警察局長張品山近以禁烟藥店仍有開燈供客者若不認眞查禁殊難收實效特於日昨五日通令各分局轉諭各禁烟藥店嗣後如再有開燈供客者經查出定即逮捕罰辦云(生)

鮑廳長赴安就任

安東警察廳長姜全我現被當局委任爲東邊剿匪司令所遺之缺至難兼任遂即呈請辭職已蒙省當局之允准所遺之缺未便久懸特委鮑竹孫繼充於昨明令發表鮑氏奉委即於月之五日搭安奉車赴安東就任云(友)

陳督辦就任 屬員均行致賀

清丈局督辦關義安氏去任後所遺之缺虛懸迄今尚未明令委任一般傳說省政府決定另行遴選專員擔任斯職以期有負專責清丈事務得所實力進行俾謀利益之開發弗意一般宣傳未能實現於四日下午省政府竟爾明令發表以政務廳長陳文學氏兼任之陳氏奉令後即於月之五日上午十時率領署從選入該局與麥煥星總辦接洽當由前任關督辦入局實行移交督辦之小印及一切公文案卷旋由陳新督辦按項接收完畢即行宣告就職所屬各科長科員助理員等即向陳氏致賀陳氏當衆演說數語畢即入督辦公室視事當下條論本局每日所有應發公文由總辦書行應送至省署政務廳本督辦籌章取回分發以免周折諸事就緒至下午一時即返政務廳辦公云(友)

李知事公畢返法

法庫縣知事李澤生前因地方某項地方要政特親自由任地來省向省座一切茲聞該知事所請示項要公均已就緒無帶留省垣之必要爰於月之五日復入省署向陳代省長辭畢即日搭奉法長途汽車代隨員十餘人返還法庫縣任云(友)

商警局歸併訊
商埠地改設七八兩署 協商妥洽即發表

據省垣消息擢有長以省城商埠警察局自設立以來對於設施警政時與省會警察廳政抵觸諸多不便曾經前示張總司令擬將商警局併入省會警察廳於商埠內改省會第七八兩署內容設置均仿各署之組織以資節省聞已得總座之允准一俟省長與省警廳白廳長商警局張局長商磋妥協即可明令發表云(友)

陳代省長覆電 常省長致賀

省署頃接新任黑龍江省長常蔭槐來電稱承蒙總座鈞令委任黑龍江省長奉委後當即於八月一日馳抵龍江與前任逐項交接清楚於二日正式任職除分電外謹此電聞云云陳代省長准電後已替代省座撰著祝電致賀就職云(友)

留學班課學日語

駐奉天市汽車之三四軍留日學員預備班自選擇優秀學識之學員十餘人聽候命令放洋赴日茲聞張總司令以該學員等對於日本文言向所不悉遂予赴日隔閡務多遂聘委日人教授一員入該班教授該生等之日本語言文字以應用是以該班學員對於受課之迫速近數日來大有臨陣磨槍之概云(友)

將派員考查教育

教育廳長王毓林以教育爲立國基礎對於教育事務應如何切實改進政府授課應如何毅力堅心期爲國家造就有用之人才方不負國家設教之本旨惟因各 教育當事者往存敷衍 觀望之心貽僨良材更不知凡幾是以該廳長爲任伊始關於設教事務已抱決心整頓現謂該廳長正在物色視察教育專員中不久即可正式委任分途出發考查一切教育事項云(友)

開原請募欵築橋

省署據開原縣知事徐敬銘呈請據所長尹蓮元呈稱縣城南關清河橋爲出入縣城孔道之一去歲波水冲刷塌毀甚鉅業已不獲通行交通爲之阻隔擬召集商農兩會募欵修築石橋以便通行而利交通等情復查屬實似准募修惟事關募欵應請核示俾便祗遵省署據此經陳代省長令飭財政廳核議轉飭云(友)

郭道尹辭意打消

東邊道尹郭克莊自省授更迭以還遽萌去志屢向前任翟省長申請辭職所具辭呈留置並未明白批示一般意擬疑爲物色繼任者總未發表茲特探訊省署中人云前當郭氏滋督時見省座面陳梗概堅請辭職而省座以郭氏服官有年政聲斐然對於提意辭職已當面慰留郭再即稟辭返任辭意完全打消一般宣傳從此絕影矣(友)

傳習所學員 參觀南滿路

奉海鐵路車務處長前爲擴充路務計特在局內附設車務傳習所專爲養成鐵路人材現該所已成立月餘必須各鐵路實地參觀以便收效故於日昨該局特派職員率領全體學員二十餘名親向附屬地南滿站參觀該路一切事務隨時記錄云(生)

吉林

夏倉長返吉

吉林糧倉々長夏英明前因東三省鹽運使翟文選氏現已調任奉天省長及賀新任鹽運使就任特赴奉天營口致賀現已事畢日昨返吉云

欒太夫人之壽辰

吉林財政廳長欒淑章之太夫人於古歷六月十六日壽辰省垣各機關各法團領袖及地方士紳等於日昨均前往致賀祝壽賓客雲集頗形一時之盛云

市所調查建築物

吉林市政公所楊所長此省垣商民建築房間請領許可證者固多而未經批准私行拆修在所不免故昨特派員司數名分赴各街切實調查云(備)

委任候補檢察官

吉林高等檢查廳以琿春地檢廳公務太繁人員不敷分配特委李春霖爲該廳候補檢察官以資佐理公務云(備)

督查處會議勤務

吉林省會警察廳督查長尹實

榮氏自接事以來力謀護憤對於職員非常注意故昨特召督查員等會議關於勤務應興應革事項十分進行云(備)

莊河

警甲所會議夏防

警甲所長蒼拂塵以縣境東北隅毗近鳳岫西南隣碧流河上下游又與租界接壤胡匪爲患各縣久不堪其擾況青紗障起若藉爲護符愈行出歿無常故對於夏防自關重要月之二十一號函邀張知事鴻鈞氏及區官區長警甲各員齊集警察所會議其擬定表決者十三條分誌於左

一、認眞抽查戶口
二、實行辦理遷移等語
三、嚴督鄉團
四、謹愼公文注重上令
五、籌畫衞生事宜
六、巡閱分所考查勤惰
七、剿匪之辦法
八、按期呈報命盜案件
九、賭博之屬禁
十、偵拿游民
十一、實行教練
十二、夏防一切佈置務須週密
十三、對於以上議案決定者急宜認眞舉行勿得模稜忽置俾遺意外之隱憂(允)

梨樹

張所長晉省領砲

本邑胡匪甚多到處皆有警甲所長張國材以非用炮擊不能以奏成功遂向上峯請發炮若干尊以爲應用業蒙照准飭領張所長已帶同隨員差弁赴省領取云

農夫模樣之 胡匪刼行人

本邑至四平街爲縣境交通之要道乃近因地方不靖行旅每有被刼掠之害然四梨旅客心知其險乃不得已而必經之於日前三十一日有本城東街呂代書之子於上午由梨赴四行抵小荒吼有一荷鋤之人突至其背後舉鋤亂打當將呂打倒若干呂死去約一小時旋甦其死去將隨身衣物搶去並錢財家得信據回計頭部及肢部均受重傷爲聘醫士診治幸生命可保無虞云

錦縣

兵車過錦去榆關

連日錦站過往兵車甚形忙碌昨晚會有兵車六列陸續東來西騰聞係第一方面軍前由關內開回彰武一帶從事整理現已編制就緒次第往山海關各險要擴防云

西來兵車轉北票

北票爲錦胡支線之終點接通熱河全區防守尤關重大近由關內開回兵車十列餘均轉往該線大概均爲增熱境云

憲兵隊移錦

第三四方面憲兵第二大隊原駐秦皇島現因南北和議形將妥協該隊無在關內駐守之必要特於月一日全隊官兵由秦皇島移錦分駐城開各旅店專負監察各駐防軍隊之責任云

執法處改組

戰區執法處設立已久現因時局平定軍事當局特將戰區執法處改爲京奉路政執法處駐錦縣城內共分四科曰執法曰監督曰總務曰庶務處長仍以欒害魁充任欒氏爲東洋陸軍大學畢業歷充旅順各職治軍嚴肅學識優長深爲當局所倚重云

收容所奉令結束

錦東溝子晉國兩軍俘虜收容所現奉保安總司令部電令該所限於月內收束所收容之俘虜除飭病不能移動者仍留病院調治外其均資遣還籍至於該所服務人員着即到總司令部副官處予以當相位置以資鼓勵云

警備隊嚴查行旅

駐防高橋車站警備隊第一大隊長程夢熊所部第二中隊長羅常凱以現當軍事未了之際地面治安極待保衛加以青紗四起恐有匪人混跡故特飭所屬於來往行旅着意檢查如有行跡可疑或無執據冒充軍人者查明即加以懲處以維站務而盡天職云

軍團部改發給養

駐錦縣第五方面軍團部所屬各軍隊前在裏省軍興之際給養均是大米麵粉現時軍事收東調回關外在無戰事經該軍團長張輔臣發下通令由八月一日起更換給養改爲小米云

守備隊留守未開

三四方面之後方守備隊前自京津開拔來錦駐日無多即已東發惟尙餘留守處一部分猶在西關舊衙駐守云

憑所長帶隊勦匪

錦邑警察第七八兩區有凌河貫樹木最雜靑紗起後屢告匪警地方人民時受驚擾警甲憑所長爲除暴安良計特於月之三日親帶馬警一隊赴七八兩區激底兜剿所有事務委總務股員李培滋代折代行憑氏與心治安於此可見矣

海城

挑選警甲編三大隊 肅清境內股匪
徐所長包圍股匪之計畫

本邑庄運西 鬍掌寺 新開河七台子等處胡匪猖獗各節已見各報茲清鄉調查員劉紹先昨日(五日)由匪區歸來云西部雖有胡匪然不如各報宣傳之甚茲將劉君對記者之談話略誌於次(以下劉君所叙)目下河西胡匪約分四帮(一)林中好王二號齊長與爲一帮黨羽約四十名(二)于大川帮因其父老二哥被逮入獄之關係定不在海境作事(三)祭小疙疸帮匪徒約有四十名(四)九省帮約三十餘名其餘三五成群不過幾十名統計全境匪徒約數在百二十名上下時下警察徐所長爲一勞永逸之計特選拔好身手之戰鬥員二百名改編三大隊第一隊警察大隊長劉子恒統率第二隊警察前八區區官趙次璋統轄第三隊警察第七區區保長周秉章指揮作戰徐所長總其大成對於包圍之計大舉痛剿三據等用三面悍匪林中好王二據三隊警兵已陸續出發此番西下必將跳梁之小醜剿滅盡淨而後已云

調查匪情之 委員歸來矣

奉天清鄉專辦處所委之遼海清鄉委員劉紹先日前由遼來海往城西五六兩鄉調查匪情等策根本剿除之法茲劉氏已四日歸來擬向清鄉處報告一切云(青)

撫順

胡匪隨債務人闖入 搶錢又傷事主
崗警欲盤詰亦被擊傷

有許鼎新者山左人英美烟公司之提倡員也數年前即在本埠新驛前歡樂園開設紙烟舖鼎新號生意頗不惡於月之三日晚八時餘因有小烟販前往還欵不足該司賬員未便許可如是該小販出爲情欵償及返回時突有匪六人乘而闖入各出手鎗短刀勒逼賬櫃搶正在翻箱倒篋時該事主許鼎新見有隙可乘擬由後門逃命派出所報告以便緝獲奈匪等見事不妙恐不顧命跑至千金派出所報住隨在背後連發數響許某即告及至派出所時已鮮血淋漓查視乃中胸則一處腕部一處傷勢甚重立即舁送醫院療治有無生命之憂尚難預料待警察趕至匪等已遠颺無蹤畢竟者稽去命票現洋合二百餘元奉票千二百餘元洋烟數包在九時餘街裏後新市街發現此等行跡可疑之五六人適有保甲崗警黃海中上前盤詰不料又被該匪槍擊胸旁當爲仆地傷勢甚重經他警送往醫院調治而他警赶來時該匪等已杳如黃鶴現雖中日双方俱在嚴緝中究能否弋獲尙未可料

商會催納追悼費

本縣於上月所辦之全縣舉追行悼故大元帥會共費奉小洋一萬三千餘元今收此欵已分爲官商農各部攤納商會攤得之三千元現已撤佈傳單按戶徵收矣其傳單如左

爲傳知事前奉省令辦理追悼海陸軍大元帥追悼費共需奉小洋一萬三千元之譜官署攤小洋三千元公欵處與八區攤小洋六千五百元農會攤千五百元本會攤三千元此項追悼之欵已開會表決按會金八成繳納爲此特傳云

通遼

防軍改編警備隊

本邑駐防東北陸軍十三師四十五團軍隊於日前奉上峰命令調往新民縣駐防后數日忽有人傳來消息云該團被繳械解散之說有耳皆聞昨有該團來人云並未繳械實係誤傳該團軍隊到新民後出上峰命令改編鐵路警備司令團長升充司令以下營長改充爲護路隊長矣

徐所長剿匪歸來

警察所長徐霖溥於月之一日由牛庄城帶隊向金家灣子捜查胡匪據云匪徒聞所長親自指揮警甲認眞捜剿刻已逃往海套隱匿故徐所長於三日午帶馬隊一組返回海城將所內重要案件整理一切仍策騎西下云

四區拉拉房 又竄來股匪
綁去人票放回

日昨午後八月一日拉拉房村長遣人自虎莊屯警甲報告云該村突竄來步匪十六七名武裝不齊外有持扎槍者在該村綁去人票二名行至譚家攻將人票放回言說速遣人繳納贖欵如否即將全村放火燒盡等云警甲聞訊之下即率衆跟踪追勦嗣後如何容訪再誌(東)

常省長赴任過通

京奉鐵路局長兼交通部委員長常蔭槐氏由三日保安會委員會議公舉蒙張漢卿督辦及黑龍江省督軍萬福臨委任爲江省長於月卅一日由省乘京奉車來通當有縣署科長警甲所長及富軍長及商務會長警察潘段長車務尚段長各機關領袖均躬至車站歡迎有警察兩隊擊鼓鳴號以表歡迎之忱直至八時開車赴江省矣

扶餘

張所長由奉返扶

扶餘警察所長張作楫氏前因吉省母張太夫人闔駕仙逝往奉助理喪事日昨完事返扶縣警官士兵均赴東門外列隊迎接既至先詢地方安否足徵關民瘼矣(茹)

營口

查店獲胡匪
搜出手槍子彈

於日昨(即四號)午後七鐘許經軍警聯合處督察員劉文普帶同稽查六名値行職務梭巡至二署一分署塘子胡同門牌八號福盛店內查有劉文舉廣海王炳恩等三人形跡可疑當向前盤查咸皆言語支離旋在劉文舉皮包內搜出八音手槍一支子彈十六粒又在王炳恩行李內搜出子彈二個伊等自知難以脫逃承認並未在營行搶係到營購買物品今伊等無意中被獲是見天網恢恢疏而不漏立被軍警綁縛而去究竟如何處治容訪續誌

楊市長首重溝渠

市內之路政歷經各任市長敷衍任其凹凸難薄有馬路各費究不知作何項開消致馬路一壞再壞商民煩言嘖々今楊文華市長到任未久對於路政竭力進行以値此夏令雨水之多豈可免之事溝渠若不疏洩每遇淫雨溝水四溢各處土路泥濘有碍行旅該市長有鑒及此首重疏通溝渠至於市內各段一俟規定妥當時再行招標云

督辦省長皆返奉

賑務督辦闞澤溥氏救務關賑事宜日前來營事已辦畢於本月四日乘早七時南滿汽車返奉垣省長翟文選氏茲爲愼遵署交代日前來營事已交淸於四日乘午前十一時南滿汽車返任本埠各界首領皆齊至站恭送頗極勝況云

拜泉

李處長辦事認眞

軍警稽查處長李醒寰氏因事辭職缺關重要未便虛懸然非諳練有爲辦事勤能之員不能勝此重任現經駐拜騎兵補充第二旅旅長蹈公倫遴委前充第一補充旅少校參謀及克山北等縣警察所長之明恩崇君接充已於本月二十二日接任視事以後處務即改革勤務從新支配原先四門並不派員服務自此日爲始每日四門着派稽查一員士兵二名盤查出入行人及往來軍民逐細搜檢以防攜帶違禁物品至于他勤務較前亦爲加重及管束軍隊更屬嚴肅除星期休息日准予游戲外其平日全旅士兵一槪不准擬入市場自明君到差後街面市場頗賴以安至處內舊有人位員額一律不動並未更替一人從來主腦官吏赴事履新一人不帶並不任用私人未之有也以明君之廉潔者若謂處長得人熟曰不宜

遼陽

警處令愼重夏防

本邑警甲所茲奉警務處令謂現在青紗障起匪人竟斥各縣警甲有負保護地方治安之責對於夏防亟應特別愼重以免

哈爾濱

東三省將設立 臨時最高法院
奉當局正在愼重考慮中

三省司法機關因政局關係一時停止上訴情形業紀前報茲據法界云上訴停頓不過對於當事人之訴訟進行問題至各法院內部之一切行政事件芳一不與中央法部暨大理院有直接或間接之事要關係如司法官吏之攷成以及司法之每月收入皆須按月造表彙成法部以及各廳官吏之更調則亦爲行部分重要問題而司法方面各廳凡遇疑難案件又均須隨時呈請大理院依法解釋後復然後施行以上種種行政悉已陷於不能進行之域奉吉黑三省司法最高當局因見國奉協暫難實如常此停頓於司法進行窒礙殊多現正微此互徵意見擬請奉天張學良總司令在奉暫設臨時最高法院維現狀徵聞此項意見已建議於奉天當局現正在愼重考慮之中云

常陰槐就任 江省長新猷
第一整頓圜法 與發展呼海路

前交通次長常蔭槐氏現經東北臨時保安全委爲黑龍江省長已於八月一日自奉抵黑就職會見報端哈埠江省交涉局馬總辦及駐哈交通司令部委員賀林芳以及呼海路高總辦與松浦警局長王振邦等一併先後赴江致賀前聞常氏此次蒞政庶政刷新凖除舊染於未到任以前即有成竹在胸第一步急先整頓江省圜法及發展呼海鐵路聞關於圜法之整頓前由萬江督飭廣信公司經理將江帖積極抑價乃因辦理稍有未善致爲當局所不滿聞不久將有更易之消息繼任人物以常蔭廷氏呼聲爲高至呼海路此後整飭之經費問題決定由籌專欵充分供給以急促該路之發展云

害婿案判決 但母女又上訴

道外二十道街成衣劉紹業前被伊岳母紀張氏及髮妻紀劉氏勒斃一案詳情當見報端茲聞此案上月前終始予判決紀張氏判處死刑紀劉氏判以無期徒刑開庭公判之時素聲暗娼之紀氏奉其淫女尙鼓其如簧之舌狡辯不已對於判決仍甘服日昨四日已向吉林高廳聲明上訴云

阿城有股匪 請撥勁旅往剿

本年入夏以還東鐵各線胡匪迭起護路當局現正飭屬分剿斜茲聞三日晚七時許濱江鎭守使署據阿城縣署飛電報告該縣境內竄入大股胡匪一百五十餘名沿鎭搶擄勢極兇悍當地軍警至爲單弱眞敢與抗請速派勁旅火速救援云云該署據報後索時即派機關槍連一連是夜出發前往剿捕嗣又聞該匪衆已將竄入城內未知確否

北鎮

蕭局長公畢返任

北鎮稅捐局長蕭宇麟月前因公晋省正逢新舊省長交替並另擇財政廳長以致逗留幾日日昨返任聞該局長對於僚屬陳述在省因到任未久長債若干幸豪新舊廳長所嘉許大家如認服眞務前途頗抱樂觀云

龍前局長當大事

北鎮前禁煙局長龍恩溥母月前因病逝世昨卅一號三七之辰各界首領以及紳商當分往慶吊車盈々門聞正預備大需之期治理一切屆期當必有一番盛況云云

宵小乘機滋擾等因奉令即飭所屬遵辦云

警甲宿食之辦法

奉天警務處以各縣警甲出外剿匪所需飲食居處向由村民供給既屬不合更有不肖之徒到處擇住擇食横加汚辱尤屬非是茲爲矯正此弊特于日昨通令各縣警察所嗣後須防照淸鄉巡緝隊發放給養辦法辦理以淸積弊本邑警甲所接斯令後即轉十區區長區官遵照辦理云

黑龍江

常省長履新 委定廳長署長

江省省長席於上月推議改委交通次長常蔭槐氏接充於本月即八月一日常省長到任接任即調馬子丹氏爲政務廳長王前政務廳長改任交涉署長并聞委定廣信公司總辦爲丁森林局長其森林局長缺以張廳長接充云

萬司令整飭軍律

江省保安司令萬氏特於日內佈告多張大致爲求精兵主義對於教育訓練頗稱注意刻已明令所屬各軍民長官力加整頓俾成精銳并飭各軍旅不得擾害商民敢有故違准即舉發必爲從嚴辦不貸云云

安東

新安街分所落成

本埠新安街分所向駐洪姓市房因年久失修日不雅觀上月該所王巡長請准警廳在舊分所之側鳩工重修新所興工而月現已全部落成內外煥然一新頗爲美觀該所於三日前已遷入新所內照常辦公矣惟該所此次所需之建築費確數未詳約計之亦須在五百元以上云(漁)

埠紳洪啓彥日前具情警廳爲新安街分所佔用地皮租請發給租金等情批示據呈悉該民請領新安街分所地皮租按照普通價值現小洋七十三元一角二分未免過昂准照五十元發給所有十六年至十七年四月份房租費奉小洋一百二十元照准一併照發仰即來廳具領云

上江各縣之兵力

昨據上江歸客談話云上江各縣現在之兵力充足計臨江縣現駐步兵九百四十名金川縣現駐步兵百五名輯安縣現駐步兵一千名並機關槍架八長白縣現駐步兵八百名寬甸縣現住步兵三連此項軍隊槍械充足乃奉軍之精銳部隊以之剿匪何匪不摧東邊之商民此後可以高枕而無憂矣(漁)

警備奉令存留

東邊道尹郝克莊前次嗣設之山林警備隊既而聞省議會以民間擔負過重咨行軍民兩署請爲取銷等情業誌本報茲聞該項隊兵郝統帶本部日前一號會接相電該項隊警所行存留以便分防東邊各縣藉准治安云

地方課長已去安

安東大連滿鐵總社地方課長中西氏現由本社出發巡視滿鐵沿線各附屬地一切設施以便相機改良沿線各附屬地本月二日早車便道來安視查安東附屬地內一切設施四日午後六時各地方委員設宴爲該課長洗塵該課長因安奉沿線尙須調查乃於同日晚車去安云(漁)

聯防隊補足子彈

本埠警甲所現奉全省警務處令開案查剿捕盜賊貴乎子彈充足乃近查各縣之聯防隊所帶子彈多不足以政時有缺之處殊多誤事仰將聯防隊所帶子彈赶速補足百粒以備不時之需須知各縣之聯防隊爲應援各縣而設亟關重要所帶之子彈務須充足以保公安而安閭閻云

日領請轉留警長

安東姜警廳長孝風治安三載地方融洽商民安敎警已著日前忽奉强總司令調升爲東邊剿匪鎭統領重寄功令旣頒據商會木業會等團體日前紛紛電懇挽留收回成命去後財聞駐安日本領事官亦電請奉天總領事向張總司令挽留以資連任而重外交等情云

山城鎭

胡匪攔路刼商人

本鎭西街楊家館子執事人楊某於上月間因事赴通化縣亞回行經飯口嶺地方突來胡匪三名一持手槍二持木棒將楊某頭部打傷搜掠多時僅搶去小洋二十餘元揹畢逃往山中云云

長春

代督與長官 聯袂赴奉弔奠

吉林軍務督辦公署參謀長代行督辦職權熙洽氏財政廳長榮淑章氏頃爲參與張大元帥發引盛典於日昨四日下午八時四十分由省城抵長下車後直赴道尹公署休息未容稍停即換乘滿鐵列車於夜十點三十分直去奉天查本埠軍政大員等均躬赴車站歡送又東省特別區行政長官張煥相氏亦爲吊祭大元帥於四日下午九時許搭乘東省鐵路專車到長換乘滿鐵列車南下斯夜寬城子路警段長常贊彝特警署長張人權市政局長韓寶濃第七中學校長谷正華檢查處長楊肆會等均赴車站迎送云

常段長轉任 江省又一說

東省特別區路警處直轄寬城子第六段段長常伯勛氏變更職務行將轉動一節已誌本報茲又據可靠消息云常氏去志已堅將來移轉地址又有管黑河吉黑権運鹽倉長之說其事若果實現所遺第六段長一席則以第一段白秀峰段長轉調來長爲呼聲最高云

冠蓋往來之彙誌

東省鐵路護路軍總司令部參謀課長紹金麟依蘭鎭守使李杜依蘭道尹章啓槐均於五日午六時許由哈爾濱到長轉赴奉天又東省特別區警察管理處長金榮桂路警處長鄂双全即任軍政府財政次長富士恩現任濱江特別區市政局長儲鎭尙於四日下午到長換車赴奉

復縣

什家長會議村政

警察第一區炸子窩村公會村正胡新民村副李天成因去歲受地方公舉而至今村公帳目騷動是以特於日昨(三日)招集各鄉村什家長等假縣立第二十小學校爲會場聞是日什家長參與該會達有七拾餘人際將以上所擬發表事項議定通外並略將鄉團後應如何招集及其辦法略究大概(春)

農安

承發吏被控原因

農安縣司法公署自曾督審張文藻蒞任以來對於民事訴訟甚爲認眞待遇僚屬尤甚和平然而遇公事不分親疏皆秉公辦理向無瞻徇以玷官箴故以先凡親信稍有過失無不盡法懲辦由是屬下均畏威而知感大公而無私咸謂張監督法界之明星記者之幸福洵不誣也日前該公署承發吏長那玖涵奉令赴鄉間查封被告蔡國福之地拍賣得價以抵債事詎返署報告銷差詎料事後蔡國福來署控稱那吏長藉端詐賍懇新追償內容略謂那某前查封民地勒索抽壓費凡查封地估價若干皆按十抽一作辦公費此係奉張監督之命令不准延緩民本鄉過聆有此章何敢抗違當即措交官帖一萬七千吊有中國人可證其餘尙虧數千吊始允緩期再交茲民詢無此章是以具呈追償云云復據訊那據云前奉令查封蔡之地畝不但估價時多給估出市錢七八十萬吊且給伊影出熟地八晌事後伊因無恩可報親與吏長市錢一萬七千吊比時再三拒絕伊再三不容最終將錢棄置於案伊即返身走去本擬伊再來時璧返去後不知伊受何人蠱惑竟來誣控以圖險害仍祈高懸明鏡不難明燭偽情如信奸民鬼蜮伎倆得逞吏長冤沉海底何日申雪云云張監督以那所供似亦近乎情理然既受此嫌疑當即撤差取保候偵訊結果後訪再誌

遼源

大照換小照 魯北縣治佈告

魯北縣治署頃奉熱河全區懇辦局令開前經開放一帶入民所領之荒均須持大照換領小照現已逾期所有一切地戶仍未換領刻爲體恤伊等起見特在遼源派員在該處持照以備換領倘逾期再不換領者即行取消云

本社啓事

各分社若以現大洋以外錢、欵匯於本社時按照左開市行

▲今日之行市▼

大洋兌金票 一〇二、五〇
大洋兌鈔票 一〇一、〇〇
大洋兌小洋 一三〇、五〇

經理部啓

瑣聞

△坑東賑募被控

（安東）警廳昨據秦中盛呈爲請速捕坑東賑財潜一應募犯等情當經批示呈悉仰候轉函募兵處將被告王德銓開除送案再行集訊核辦保條存云

△電費改訂辦法

（安東）本埠附屬地南滿電氣會社平日提收電燈費皆由華人負其責如有延期繳納者尚可通融辦理市民稱便詎近日該公司改訂辦事細則改由日人提收電燈費凡屆期不繳電燈費者則將電燈撤去毫不通融連日商民戶之電燈被撤者已有十數家之多一般人有煩言云（漁）

△總商會涌常會

（安東）本埠總商會每月二日開全體例會一次討論一切會務什之公論以策會務之進行歷年辦理在案從不延期日昨二日爲屆開例會之期該會照例開會本期通知全體會董一致列席首由孫會長主席報告經過事項然後按預定之議案次第提出付之公論延及午刻方始□會云（漁）

△新義州競馬會

（安東）本年春季新義州鴨江日報主催競馬大會由各機關實力援助其結果成績不惡現該報商准各機關主催秋季競馬大會業已籌備就緒定於本月二五日起至二十九日止在此五日間舉行競馬大會如屆期遇雨會期順延聞此次朝鮮內地人與比之良馬較前次遞增一倍以上云（漁）

△西染坊立行規

（安東）本埠市內各西法染房因本輕利重次第設立此種染房全埠不下三四十家上月各西染房當招攬主顧紛紛自動減價一減而再減價値低廉各家不特無利可獲且有賠之虞各西染坊現又重訂行規由本月十六日起一律遵守如有私自折價者倘經發覺則按章科罰以儆效尤云（漁）

△永樂舞台武劇

（安東）本埠三香通永樂舞臺日昨二日晚戲日已演過半園役唱章□票詎池座內有類似工人者蠻不講理與園役大動武行其人因衆寡不敵當場吃苦及驟園日警奔來以其人有意□擾該園當將其人帶同派出所罰其面壁三小時方縱之使去計此役也該園役大獲勝利且佔上風云（、）

△煙館夜半起火

（安東）本埠近江街福順東樓上將世平之煙館於二日早一時許將某乘凉熬煙訛爐內之火延及板壁立時燎原其勢甚猛不及撲滅救某同櫃鄰□冒險某喚醒方免於難及消防隊來將火撲滅僅樓上全部焚燬而□下無恙損失無多亦險矣（漁）

△令限制賣煙土

（安東）本埠縣公署頃奉省長公署訓令內開前因討赤軍興爲籌濟軍需起見曾訂定弛禁阿片並販運煙土之辦法以裕稅收現軍事底定自應照常禁煙以杜流毒凡商民積存之土准予令到日起仍照舊發行以二日爲有效期如有舊存無證煙土經此證無須再領包證護照即准販運他處違者按法治罪仰即佈告週知云（漁）

△管獄員記大過

（吉林）高等檢察廳據依蘭分廳報呈管獄員對於獄務疏忽不慎以致犯人高文喜脫逃無踪高檢廳特將該員記大過一次通令各縣一體協緝務獲解究云（傭）

△吉海保護路線

（吉林）鐵路警務課感於沿線青紗障起恐有胡匪擾害各段工程進行面路警有保衛之責必須注重防範故特通知各段長謹慎從公不得稍疎云（傭）

△發給藥商執照

（吉林）省全警察廳現由藥商關埠書呈請給藥商執照以便行銷由廳審核所售各種成藥尚屬不行者即發給執照可也（孚）

△警廳佈告罰金

（吉林）省會警察廳以□屆七月份底所有各次警罰金應公佈以憑會核計自七月一日起至七月卅一日止計卅案四十二人罰金共合大洋一百四六元正（孚）

△松江酌收紅票

（吉林）東商埠松江劇場現已改組但前由該班主發出之紅票尚有多數未收回者現已双方議定自六月廿一日至廿三日止准收以先紅票過期定作無效云云（孚）

△江水行見平復

（吉林）松花江水前以上江連日陰雨致漲高六七尺近來業止天晴至日昨水已完全平復矣往來渡江者咸稱便利云（孚）

△賣膏藥請化驗

（吉林）省合警察廳茲由藥商呈送架陀僧膏藥以便行銷已由廳令衛生科依法化驗矣（孚）

△汽油不准免稅

（吉林）省城稅捐局現據吉安汽船公司呈請核免汽油稅場稅以興航業稅局查該公司所請不合定章所請不准核免併即知照云云（孚）

△運靈發給護照

（吉林）省會警察廳現由民人馮鼎宜呈請乃父病故發給運靈護照以便中途無阻查伊文即屬病故並無別情應即發給設護可也（孚）

△警察破獲煙舘

（吉林）警察二署日昨偵知城裏二合號胡同素日專以開燈供客爲業迄今數年肆無忌憚頗得厚利該派員前往破獲計全付煙具三套煙份數百份煙家三人二署以案關重大未敢久延立于是晚八句鐘解送警廳依法懲辦矣（孚）

△留日學生囘國

（吉林）日本京都帝國大學學生李維民君因著假期間來省城有商酌事務特於日昨回省歸期須候九月一日以後東渡云（傭）

△教育舘停講演

（吉林）省立通俗教育館附設立牛馬行講演所以現屆伏假對于講演殊屬不便遂于日昨佈告暫行停止三星期逾期再行照常講演云云（孚）

△青年會歡迎會

（吉林）基督教青年會以本季新入該會會員甚夥例應開歡迎大會以資連絡已定于八月四日下午六句鐘新請各會員入會屆時由會□演說並電影以助餘興云云（孚）

△翠花管線開工

（吉林）自來水籌備處以城內各街巷管線均已先後竣工惟翠花胡同尚未開工遂于日昨通分各該包工人與作翠花胡同管線以期早日竣工云（孚）

△軍署委放餉員

（吉林）軍署爲所屬各軍隊已定期發放七月份新餉茲聞照代督委參謀梁秀岩副官戴恩厚二氏屆時赴各該處會同各長官點名監放以昭慎重（傭）

△大車撞傷老媪

（吉林）北大街永衡長門首有鄉間之老媪被北來大車撞傷腿部視之青腫當經崗警將車夫帶署訊辦云（傭）

△麥秋大受雨災

（哈爾濱）四鄉來人云東鐵沿線大半收割而他四鄉等處正行著手之際無如大雨連綿將收割麥者阻止日復一日延綿越旬仍未啓晴市內交易所云人情一時懊慮每布袋提漲一角有奇但本年若無此災小麥可謂十足收成其價必不至高立矣

△何故深夜鳴槍

（哈爾濱）東太平橋街昨晚十二句鐘許中華酒廠商院住戶某姓院外未悉何故有人連鳴數槍因之犬吠不息値青紗障起之時胡匪出沒無常之日未悉該處被匪强擄欵抑或有他故歟

△父子因醋衝突

（哈爾濱）道外大舞台藝員程永龍日昨九時許在正陽十五道街口不知爲何與其義子衝突起來打成一團双方兒勢眞是險惡幸遇崗警將其二人同帶所處置究其原因程永龍由園跑出時其義子隨後追趕頗惹一般人注意係因醋事而成武事云云

△堪稱醫界巨擘

（哈爾濱）道外二道街普生醫院院長孫文宗醫術精良誠有手到病除之能死回生之力華陀轉世扁鵲復出亦不過如是加以素抱濟世活人之志遠不辭勞貧不取利尤爲難得哈埠商民人等無不交口稱贊實爲醫界之巨擘也每日赴院願診者絡繹不絕車馬臨門此去彼至大有山陰道上迎接不暇之勢哈埠有此良醫病人幾死復生者誠有不知幾多也記者前曾患目瞳之症久治罔效嗣有友人介紹經孫院長診療服藥二付其疾若失二目始得恢復原狀吾同胞有患內外科雜症者速往一試方知余言之不謬也

△俄人醉酒溺斃

（哈爾濱）本埠俄商煤油商店之司事俄人爾拉多夫者因吃酒過量酩酊大醉東倒西歪行于江沿附近勢甚危險當被巡警警見恐失足墜水遂加以取締將伊扶助馬路以保安全詎該俄人死星光臨不轉瞬間警查他巡即復赶至江沿登乘小船由船內一跳而下當經多力撈救則杳如黃鶴恐不免葬尸魚腹焉

△院長納妾再誌

（通遼）本邑南街復生醫院長劉曉峰氏於日前經某人介紹與王女士成婚業誌本報查劉院長納王姓女爲妾緣有不相適之點並未玉成其事近有陳雅卿女士係鐵嶺東南大甸子人前在鐵嶺蠶商學校畢業移適在女子學校充教授芳齡十八由伊祖母擇許與劉君成嫡聞女士志義甚佳來年欲入高級大學畢業以提倡女界教育云（平）

△妓女將受檢查

（通遼）本邑警察所所長謝長海氏及衛生股員劉思賢氏前奉省警處命令擬設立妓女檢查所該所長與劉思賢協議近來南北市場妓館林立一般青年染花柳病者不勝數輕者絕嗣重則有生命之虞衛生之要件對於妓女檢查不可不加研究聞決定設立妓女檢查所於每星期檢查妓女一次染疾者及花柳毒等症查出由所送往官立醫院診治愈時釋出准許另行操業以免青年再有發生花柳病之害至於施行日期現尚未定如果此舉實現於社會上之有益非淺商民稱贊不置云

△警察委任股員

（通遼）本邑警察所衛生股員及行政股員二人於目前辭職虛懸日久該所謝所長愼重人材起見未便委人前由省警務處派委劉廣俊爲衛生股員董紹孤爲該所行政股員之職務聞該二君係奉天警官學校畢業此番來通蒞任對於衛生行政必能刷新矣（平）

△巡捕奉命轉勤

（柳樹屯）本邑警官派出所巡捕長李誠齊任職以來已屆十數載老誠練達經究才學俱佳素對公務尤極關心即與商民公私感情極好今奉上峰命令已將該氏調任大連千代田派出所服務一般商民聞訊欲設法挽留奈官署命調仍無追回之餘地日昨本會長李士榮委書記各會吏員爲該氏餞別該宴茶待云

△幼童釣魚溺死

（柳樹屯）日昨四日下午四時許居民姜際先四子年八歲自早出門玩耍至午未歸家人四出追尋蹤跡於斯日下午四點其父在海岸看守船隻始經發見因在船上釣魚遊戲竟被淹斃於船傍忠告一般家有小兒者不可着其孤身遊戲船隻或釣魚洗澡等行爲

△甜瓜豐收運連

（柳樹屯）本邑運帶農戶多種甜瓜以備伏中消售自大雨後炎熱非常仍不再降雨其他禾稼亦稍受乾旱氣象惟因田園瓜果正在成熟之際收成十分每日運往連濱甜瓜不下數百大車之多云

△教員未免過剩

（梨樹）縣立師範男女各生累有畢業者乃皆競競然欲執教鞭然各校原皆有人即有更動亦不能完全容納因是每聞某校有更動消息則皆託人推薦已被辭者尚擬繼作或另求位置於是教員一事幾成爲競爭之事業願安得大學校以收容此大批無事之教員以免彼俯攤擠徒耗有用之精神云

△一叉幾乎傷命

（貔子窩）管內沙包子會呂家屯農人齊天柱者爲本埠巨紳安承生之親屬月二日由某處回家午前十一時頃對近村頭忽見群牧童互相毆打近前觀之內有齊之胞弟年歲幼一二被群兒毆打不堪急上前排解並詢問理由不意被孫姓□「十六」手執拾糞鐵叉照定將某耳上猛際奮力刺入叉尖由目外角透出當時齊某乃出其不意猝暈倒於地血流如注不省人事群衆驚散許久方解經某甲極力搖撼多時始將叉拔出其疼不堪言狀當時於送其家一面告報派出所警查臨場檢驗後急着人招來本街醫治及至本街已逾午後九時餘即在安宅信宿次晨送至貔子窩病院據醫生診斷傷痕至重不能與之醫治云齊家人無奈將被害者送去大連某醫院療治一般人觀測將恐有性命之憂云

△獐子島之演戲

（皮子窩）管內獐子島距本埠約一百七十華里島中居民業漁者十居八九終年出洋捕魚備極勞苦惟伏令回家稍事休歇當此休歇之餘例年多有演戲之舉以資娛樂而慰勞苦今年又値老爺廟重修落成式故演唱大戲十天於八月二日已在本署請求許可並寫妥本街萬興茶園全班伶人定於陰歷六月二十三日開演云

△狂風不雨堪憂

（皮子窩）本埠自上月二十四五之暴風烈雨後倏經十餘日滴雨未降天氣乾燥狂風浩大諸禾正在開花結實之際經亢旱殊堪憂慮秋收之望前途頗抱悲觀云

△印花檢查甚厲

（四平街）本埠稅捐局自換局長以來對於一切捐稅印花極力嚴查以防有偸漏之弊於煙捲猶甚不一月間被罰者已有三四十家之多率皆煙草漏貼印花者居多大商家之貨物漏稅者較少聞所罰之款每家多在數百元少在數十元統計所罰之欵爲數當在不少如該局長者可謂認眞辦事盡心公國洵屬稅捐界之幹員也但是所罰之欵不知果能盡數呈報歸公否尙局疑問姑誌之以觀將來則賢愚當可立辨矣

△郵務局長更換

（四平街）郵務局向以各分局職員若在一二年中必須調換一次蓋恐日久弊生也此固郵政局之老章程因沿而用之法至善矣本埠道東自設立街基以來隨即設置二等郵局局長金英甲在職數年對于商學各界感情殊深即對於送信人亦莫小綏和融洽金氏之芳名則人人稱道矣今被調往錦縣個々皆有不捨之意可見爲人作事總須和平對人方能博得一個好名譽如金氏者可以無愧矣昨觀辯任之董君亦非碌々者可比待人亦極謙和平將來必不遜於金氏焉

△連日霪雨不晴

（四平街）自今夏暑伏以來大雨連綿多日不止瓜菜市上因雨水過大破爛不堪而田禾稼穡大有日昇千丈之勢莊農定悅非常年景定必豐收云（純）

△羊肉舘之發展

（四平街）商埠地北市場義和成回回館執事賈忠義開設以來數載餘矣對於顧主慇懃相待食物潔淨至于上下人等和藹悅色冬售牛肉夏售羊肉今正在羊肉時每日座客常滿非常擁擠諸穢菜飯大爲減價擴充營業將來發展無可限量云

△預防時令不正

（四平街）本埠自入夏以來時令非常不正瘟疫盛行鬧肚者有十分之二三近因貪食冷物或瓜菓所致故議告諸君今正在瘟疫盛行時預防勿食冷物也（純）

△花會局之續誌

（四平街）站內花會局之大概情形略誌昨報至所云爲某日人所設者係屬傳聞失實茲據調查所得却是華人劉景堂所設並無日人在內也聞劉某乃是著名之賭棍曾在郭家店一帶設立賭局大有聲名不知何時來四設立花會局操其舊日營生可云無忘本色矣聞自此賭局產生以來而一班跑站之天役輸錢甚鉅每遇上站皆有快々不愉之色將來或由此發生異外之問題亦未可知吾不知當局亦有所聞否

△人販子頗得利

（四平街）道東德江泉後身有李某者久慣販賣人口月前曾由山東運來少婦一名女孩一名（十餘歲）聞此二口化錢有限女孩只在十元之譜少婦前已送在某娼窯搭住後即不知下落近日復有將女孩售出之說聞得價大洋二百餘元謂將此欵再厲往山東便能再運新貨來四云云吾不知負有地方之責者亦有所聞否

△工警衝突尾聲

（四平街）日昨在大觀茶園工警大起衝突等情已誌本報茲被獲之工人三名（昨報二名）在二區拘留一夜次日即有四洮路電汽廠白主任到區請求釋放謂若不將該工人放去恐有全體罷工之虞關係非輕望即釋放云云此時區官去省未返諸事全由巡官巡長主持當時因有受傷者之關係未便允許所請白主任返局後又復派員來區接洽認可賠償損失及醫藥費等並願領罰等條件方得二區許可始將被拘之三人完全放去矣嗣由韓輔廷莫國興等衆人調停完全和平了事即日劇園請客於實盛館設筵邀請各當事人晏會以解前怨而免再起風波云

△火險賠欵無期

（四平街）大中國保險公司業於前年歇業先是分行設在哈爾濱由張文元經理長春係賈普知代理本埠即單述言代理統計拖欠火災賠欵三萬餘元始終未曾賠償因總公司係在杭州遭齊燮元之變將該公司之存欵搜刮一空因而倒閉致使賠欵無着惟有存國庫劵若干以爲將來售出以抵賠欵乃由賈普知往來辦理値國勞屢更終未覓得受主以致賠欵至今無着本埠亦擔有賠欵數百元因以朋友關係單代理已細出過半只待此項賠欵發下以資抵補無如愈候愈杳迄今將三年連消息全無究不知此項賠欵遂到如何地步或云賈普知從中舞弊已將此欵自利自私亦未可知然以君賈之爲人亦決不能作出此事究竟亦不免令人生疑但此項賠欵是否尙有希望亦殊難臆路望代理保險家此後對于保險牌子必須多加小心萬勿爲彼等所騙爲幸

△亂倫之姦拐案

（阜新）本邑西街住戶劉某綽號人稱二混者素以肩挑賣菜爲業膝前生有一女年已雙十猶僅中姿情竇早開尙未字人與其舅父孫洛振者有染初則陳倉暗渡繼棧道明修天長日久熱度漸高雖盟白首之約奈因親情關係難出堵口乃覓於月之廿四號即舊歷六月初八日早十句鐘乘劉某外出之際潛逃矣劉某家四出找覓已杳如黃鶴矣

△派員催征課賦

（遼陽）本縣王縣長查自客歲開征田賦程稅以來繳納者固居多數而未繳者頗亦不少茲爲愼重國課起見特派委員分赴各鄉嚴行催收以免延累云

△天降冰雹爲災

（遼陽）月之一號下午四時許由東南濃雲起大雨至雷光閃々雷聲隆隆先降暴雨一陣繼有冰雹大者如核桃小者如黃豆歷十分鐘始止想田間禾稼者大有損壞及受傷當能有之如此天災亦云奇矣

△分所巡長易人

（遼陽）本邑平康里警察分駐所巡長唐錫三因事辭去遺缺警察事部所委任張振國接充以重警政云

△教員紛紛辭職

（遼陽）本邑縣立第一初級中學計中學高小八級學生約六百人教員十餘位校址適中辦理自易現又擬加擴充請妥□欵興修講堂似有即見起色之兆惟於暑假期中教員自行辭去五六人教務方面不無影響說者謂該校長自客冬獲充教育會長之選對人行事不免稍易常態有以致之耳

△七中校長招宴

（長春）東省特別區立寬城子第七中學校校長谷鏡凱氏奉令到長創辦初級中學對於甄拔人才振興教育不餘遺力頃查谷校長刻爲聯絡地方感情計於月之四日下午六時特假頭道溝東三條通賓晏樓飯店東請駐防二道溝周營長市政局長韓吟生稽查處長孫仁軒特區署長張復我檢查處楊省三路警段長常伯勛本報分社長張步瀛二道溝稅捐分局長孫振聲商務會長李恩九等賓主成集盃盤交錯備極一時之盛

△馬車翻落泥溝

（長春）西三道街迤南堵子胡同地處人煙稠密車馬往來如織因受市政公所不修路政不講衛生之厚累該處積水成渠商務因以凋敝日昨下午二鐘許有公主嶺公成茂商店執事劉某賃乘第二十九號馬車選赴車站辦事行經該地偶一不愼竟被官道泥水將車顚覆乘客劉某即二十九號馬車夫均碎入黑泥溝內週身泥污幾遭滅頂之凶停觀者皆指市政公所之機關有不若無鳴呼繁華市場竟成水渠洋溝通衢馬路早稱沿河難行昔不悉所謂市政公所者所可司何事坐食民脂民膏其良心安在哉（誅）

△學生修業旅行

（海城）附屬地日本尋常高等小學校四年以上之學生三十名由校長中條及其他教員三名率領定於三號早向熊岳泉出發在該處逗留十四天作旅行修業之功課云（青）

△工廠修繕馬路

（海城）本邑北門外官有大馬路因今年雨水過多路旁之陡轉強被水冲刷經敎養工廠主任督率苦工若干用石灰重新扎慢以期堅固云（青）

△野狼咬人宜防

（海城）虎莊屯東黑雲寺近日發現野狼將劉某放牛小孩（年七歲）御去被某姓牧童（年七八歲）以巨石擊破狼頭始將該小孩救下肩膀業已咬損性命甚屬危險聞現下該狼在村中非常猖獗望有小兒者或行人宜特別注意防備焉（東）

△火酒戕害衛生

（海城）虎莊屯商號同升東與宏興號等售賣燒酒因其利小乃異想天開以營口購來火酒數斤參以沸水出售買者飲之鮮痛往々害腸膜炎之症夫火酒本名酒精以炭酸□取淨其水得百分九五醇酒故刺激性猛烈醫者用以提取藥素不作飲料因其傷體故也該商等竟用以牟利望有管理之責者宜取締爲可（東）

△警所調換巡捕

（海城）附屬地日本警察派出所巡捕楊乃若近奉大石橋警署之命與蓋平縣巡捕湯鵬程互相調遣定於月之四號分別接事云（青）

△諭令取消煙燈

（海城）本城禁煙善後事務所于月奉上峰公事着將戒煙所之招牌一律取消而一般小賣所倘數衙賣煙以度殘喘詎於八月一日該所復傳諭戒煙藥店以及娼窯旅店一概禁止開燈供客似此則芙蓉仙子之壽命已屆不可救藥之地步矣云（青）

△逼水糾葛續誌

（海城）邑南虎庄屯居民傅化民私佔官地逼水淹鄉一案已屢誌本報茲該屯商民傳漢青來函證明云傅化民當蓋房伊始係照原地修蓋並無侵佔官地逼水淹鄉之事今歲商號所受水患實因雨水過大並非人力所能阻遏緣逼水淹鄉與侵佔官道之事實既如上述似於傅氏顏面攸關故援照來函錄出藉釋群疑云（東）

△農會選舉會長

（阿城）農務會長徐煥章君於去歲已被選省議員之職遺席竟委副會長荆成九君代理數月茲屆期滿照章另行選舉按照投票辦法設軌於會所院內今有白監督及各機關蒞場監視當衆開軌點選票荆成九君得票最多計二百七十七張當選爲正會長張小峰君次之得票一百八十六張當選副會長安畢隨即轟歡散云云

△氣候忽轉嚴寒

（阿城）時値伏令正在暑氣逼人之際不料氣候更爲變遷出人意外者向時亢旱多日不雨禾苗未免漸受萎黃農民爲之惶恐後沾甘霖各農民悻有喜色近來大雨如注陰雲滿天行下行止不見日光已十餘日年衆之天氣異常寒冷身着綿衣亦不爲過據西北鄉來人云距城三十里某屯一帶雹災甚重田苗又受一番挫折寒冷乃因冰雹之所致也

△盲人眞有艷福

（瓦房店）埠東楊樹房有林中禮者自幼失明現年三十餘歲家中薄有田產除老母一人外別無妻拿亦孤苦寂寥也歷年算命頗有積蓄惟於子嗣方面殊恐承祧無望以是母子頗焦灼聞昨經于川河爲媒將本埠新市街戲園南李某現打嗎啡女爲妻刻下女年二八姿質清秀以銀洋四百三十元聘定該林某擬定於古歷六月二十四日娶女成室屆時瞎夫豔婦禮女極有可觀但瞎夫豔婦配如何姑不敢言要以瞎夫得豔婦而豔婦得瞎婿云（春）

△酒精有害匪淺

（瓦房店）本埠各燒鍋及代理酒店榮茂泰海源長海源居聚興園等招牌是很好看可是一究內容全是酒精舖無一家發賣眞正高糧酒喝不上之口即頭痛目眩不勝其毒而一般負管理責者竟置若罔聞任其流毒害人將來不知何所底止可勝浩歎噫（春）

△禁賣腐爛瓜菓

（農安）警察衛生隊長李春自到差以來對於公共衛生上有礙無不認眞取締任勞任怨不遺餘力每日除飭隊丁督同苦力修治街道掘高墊低務令其平淸理汚溝免却積水並不時帶隊逼街檢查肉床及飯館有無總賣死豬病馬瘟豬等肉有則怨其初犯僅將違禁肉類立即消滅于無形以免人誤食之患染時疫頃見腐瓜爛菓雜列滿市該隊長家諭戶曉嗣後勿貪價廉購食壞爛瓜菓並諄々誥誡各鮮貨莊而出售之瓜菓以及各種鮮貨一有腐爛者立即消滅勿得故違致干罰辦云

△組織洛園預聞

（農安）自去春新發劇園開幕後因男女角色不齊尤兼行頭破舊開演數月之久顧客漸稀因之賠累甚鉅後因支持不住遂添財主劉子壽王金山二人另邀到中等男女角並換易新行頭較先大有雲壤之別一般顧曲者多係厭故惜新重難輕易之流該園惟有月餘興隆後亦蹈前轍勉强敷衍至五月間實在支掌不了迭次邀求演唱以先求雨酹神之願戲當經允在東門外演唱八天搭度該園主等以營業不佳欲在城鄉守野台戲以資撈本聞鄉間前因旱求雨皆許戲因禁令未弛今不敢演因費盡心力始求准本城許演作爲開端弛禁希冀鄉間接演而伊等打算未嘗不善不料本城戲未演竣而青紗已起地方官爲預防匪患仍不准演唱該園迫不得已又在安福里王姓院內重新組織洛子園大約三五日內完必演唱云

△技師整理桿線

（莊河）本邑電話局創辦有年凡城鎭鄉村紳商警保每遇緊要事機其消息之傳遞恒稱便捷無如伏令在即時雨連綿而電杆歪斜電線斷絕不適於用者間或容有月之二十九號午前該局技師率成貴率帶一般工人則沿途查勘整理云（允）

△取締違章營業

（莊河）縣公署□接到省長公署魚電訓令後當雷厲風行以通飭闔境遵辦在案然藥店茶社奉諭立止營業者固在在皆是而陽從陰違只圖利不顧□睹中售賣亦不敢必無其人是以警察一區之長警並將東門外日商設有嗎啡館之針打嗎啡鬼一律取締嚴拿云（允）

△病猪亦應取締

（營口）値此炎熱溽暑之際對於一切腐壞病畜等物食之稍有不慎不但與衛生有碍亦實爲癘疫之媒介市內大水晶宮一帶之小經紀飯館聞多有希圖微利宰殺病猪以假亂眞而欺食客茲値此癘疫流行望有衛生責者速責成員役設法檢查嚴爲取締然對於衛生上亦不無小補焉

△大成門已落成

（營口）市內建築文廟工程忽忽已延長兩年有餘而所延擱之原因委以此項建築費向無指注無非經埠紳等隨募隨用於各冬各殿宇雖已落成無非粗具規模耳旋因欵項無着大成門始於今春鳩欵募齊聞已開工月餘工程行將告竣屆此已堪告工程完竣云

△禁售吸煙器具

（錦縣）禁煙藥店奉監督明令現已次第撤消昨有警察巡長沿街檢查遇有貨攤陳列大煙槍大煙斗及煙燈挫等器皿者一律告以不准再行販賣須於二日內取銷違者重懲云

△雨潦減少收成

（錦縣）月來雨水連綿窪下之地澇水成澤禾苗多被淹死如東荒六段右屯衛一帶及溝帮子馬廠各處皆田間中深沒脛當此禾頭初放之時而禾尤半淹於水年景亦復何期焉

△教育會長選定

（復縣）本縣教育會長陳滙川張旭橋已屆任滿聲明辭職現經全境會員遵章投票選舉於日昨一日當場檢查票數正會長張運東副會長王坤係前任教育公所所長二君膺選將來教育前途必大有發展云（春）

△電燈廠換油缸

（扶餘）電燈廠自放光以來迄今五閱月矣發出之光不能明亮該廠經理謂油缸不適宜之故所用之缸乃係舊物借自哈埠電燈公司遂在哈畢克司洋行購置新油缸十三個昨七月三十一日運到刻正在街更換中

△十區勸令修道

（山城鎭）修道植樹省令不啻三令五申而各地多視若具文故有無風三尺土有雨一街泥之譏日昨本鎭十區區官張剛山氏令行各分駐所嚴飭勸令各商民戶勤加修理道路以利交通云云

△警官勤勞可嘉

（陶賴昭）警察第八區分所長孟君醒川自到差以來對於煙賭認眞查禁遇有商農人等因細故爭執均和平婉言秉公排斛茲値青紗障起夏防吃緊之時晝則率警巡邏夜則擇要設卡盤查旅店無微不至若此警官誠八區屛藩也

△金孤間之交通

（金州）管內各該會屯之居民離城遼遠者爲大孤山會玉皇頂會董家溝會等是以交通上殊爲遺憾無如金福鐵路建築通車後而玉皇頂會交通頗爲便利惟大孤山地勢蜿蜒臨于南海之濱長凡五十餘里如此長途而消息交通至爲便塞今牛島自動車有鑒及此爲謀管內產業及交通上之靈敏請准官署于八月三號開通金州大孤山間之長途自動車車料尤爲便宜比時鼓樂喧天沿街散佈傳單焉喚起商民對于交通上之福利而資鼓以故紳商各界甚爲踴躍歡迎預料該自動車前途發展局可限量

△監球場開場式

（金州）陽歷七月下旬有旅順二中學年生徒等一行三十餘人因著假旋里（均係金州籍）省親最近爲重視體育而鍛練身體起見特利用暑假期內公議金錢在東關外公學堂南金暢院庭球場北修築籃球場其面積長有六丈餘寬約三丈五尺其中更設籃球架壹丈三尺架間有兜球網約其經過月餘之工程方始告一段落修築建設費爲數六拾餘元然該籃球場式頗足壯觀業于越昨二號午前十時舉行籃球開場式典禮比時各界要人及管內普通學堂教員生徒等均會參加者均有親辭畢式後該二中學生徒等遂各自分班整頓新陣容開始鄉球比賽居中優勝不等惟獨占優勝奪得錦標者爲黃國恩氏若非鍛練有素曷克臻此以故滿場來賓鼓掌雷鳴繼後于亭午時分始行散會云云（紙）

△水兵染受熱病

（旅順）日本驅逐艦橫字於二日朝入港聞有患熱病之水兵四名送海病院診治云（附）

△畜馬罹日射病

（旅順）營城子會双台溝爲傳希之畜馬於一日患日射病而斃凡養牲畜者至炎夏之日可暫緩其驅使而免受急症受較大損失云（附）

△徵三會之夫車

（旅順）民政署爲修築旅普道路之第一投徵用民間夫役車輛事宜於八月二日會召水師營三澗堡方家屯三會會長至署協議籌畫方針已議決本年自八月十五日至十二月三十一日來年自三月一日至三月三十一日之間共徵三會民夫一萬二千四百名民車一千二百四十輛民夫以一日一人爲一名車以一日一車爲一輛特詳錄之如左

自八月十五日至八月三十一日水師營會徵夫一千七百名車一百七十輛

自九月一日至九月三十日水師營三澗堡方家屯三會共徵夫二千名車二百輛

自十月一日至十月三十一日水師營會徵夫二千六百名車二百六十輛

自十一月一日至十一月三十日水師營會與三澗堡會合徵車二百輛

自十二月一日至十二月三十一日水師營會徵夫二千零五十名車二百五十五輛

自明年三月一日至三月三十一日水師營會徵夫一千五百五十名車一百五十五輛（附）

△賞賜武德會員

（旅順）武德會長瀨藏氏爲自七月二十一日至八月三日之間會員皆熱心於土用稽古故於三日備洋巾多民以與百餘名之會員之多寡不等而特優獎其指導者云（附）

京奉鐵路管理局廣告

爲佈告事茲爲便利奉天營口間旅客購買通票避免中途換車起見自本年七月三日起每日由瀋陽站在一零二次列車上特掛頭二等混合車暨三等客車各一輛專作奉營間通票客車俟開抵溝帮子站即下轉掛每日下午三點半鐘由溝去營之列車開往營口一面由營口站在每日早八點半開行之列車上亦特掛 二等混合車暨三等客車一輛專作營口奉天間通票客車俟開抵溝帮子站即掛第一零一次列車去奉特此登報佈告週知

大連市常盤橋(市場對角)
早川齒科醫院
電話三九七一番

孟天成博愛醫院
診察科目
花柳科、內科、外科、小兒科、婦人科
耳鼻咽喉科、特設藥浴、水治電氣治療
梅毒有無診斷檢血、檢痰、檢便、檢尿應需
又備德法國製六〇六藥針其他花柳病等
治療並戒除多年鴉片嗎啡癮最新之妙藥
最新式强力處克斯光診斷及治療部增
設病室完備、日夜親自診治、入院隨意
院長 官立醫專醫學士 孟天成
日本女子醫學士 日沖飛那 同啓
女子醫學士 田島溪滋優
大連市小崗子宏濟街十二番地 電話長五四六七番 六八〇九番

本社電話
接洽廣告四〇三四
編輯事項七九一三

協茂盛紬緞莊廣告
本號精選紬緞兼辦洋貨以供社會諸君應時之需近又新到春夏衣料紗羅絹葛無不俱備物質精良定價低廉如蒙賜顧無任歡迎
長電話紬緞部四六三一 批發部五四五三 雜貨部四九八八

同聚福紬緞莊廉價廣告
本號新到紗羅絹葛及各種刺繡印花旗衫馬甲衣料應時男女雨衣草帽旱傘夏令應用無不齊備價格低廉歡迎顧主
大連市西崗街一三一番地 電話七六五五番

元盛興紬緞莊 定價劃一
本號為維持信用便利顧客起見於夏歷六月初二日起定價劃一並由歐美運到呢絨嗶嘰浙杭紗羅綢葛定價分外低廉惠顧諸君從速光臨是荷
大連市西崗街 長電話七三六四番

吸烟人適用之
斯毛克牙粉

「不錯 可不是真的」這個贊美之聲，就用斯毛克牙齒都變成潔白的時候纔能出的
煙草化粧品藥店均有出售 定價金十七錢
滿州總經理 大連市大山通 泰東洋行
6

九章綢緞局廣告
杭州本廠專門自造綢緞
大連分此
價目公道杭只加放
批發零剪無任歡迎
浪速町二丁目七十番

大連協源茂紬緞莊廣告
炎暑將屆惠我諸君宜換夏服敝號特由浙杭名廠新到紗羅絹葛電印織花旗袍馬甲平金刺繡喜壽帳料新奇應時中西旱傘草帽夏日用具無一不備定價低廉各界惠顧無任歡迎
西崗街一二四番長電話五七五九番

大連市監部通
西德泰綢緞呢絨店
百貨俱全 批發部長電話八五九四番
定價劃一 零售部長電話六四五九番

奉天安東縣興隆街
瀛西大藥房
專家製造並無二號
平熱散
一粒丹

大連天成號綢緞莊廣告
本號近到銅鋏寢床綾羅紗葛洋雜各貨批發零售定價克己
兼總經理戒烟靈藥回春錠
十二錠入 定價金一元 搶上斷癮回春錠
五十錠入 定價金四元 搶上斷癮回春錠
本店浪速町電話六七五六番 支店小崗子平和街電話大〇五八番

請看 滋補斷癮美糖筋◎◎◎
敬啓者我國自鴉片輸入人民咸受其累造嗎啡泊來人民益被其殃譪吉士不分黑白皆入苦海因此蕩家敗產性命攸關社會之志士入此籍者絡繹不絕現在諸多覺悟奈難脫離一敝人私心痛之殷拖杞憂遂由美國採辦一種美糖筋查其緣因係美國威利理學博士所發明純係滋補精力第一聖品專除大煙毒癮二十天準能斷癮而且除根實破天荒未有之良劑也曾經美國政府及中國海關上海工部局本外埠各警察廳化驗無毒證明立案準予行銷當久服生精補腦

代偉人交相稱贊信用卓著且服此美糖筋比大煙嗎啡尙覺愉快不僅驅除兩癮尤足補血生精與第一補血妙品我中國之參茸同其效果即無癮人每次飯後服用二四分亦轉弱為强登仁壽域他如婦女經血不調勞傷吐血咳喘心勞肺病等症無不奏效如神鄙人研究我國之志士及各界之同人諸多貪戀黑白二癖輕者蕩家產重者氣絕亡身往往有之苦不堪言現在民國政府決斷實行戒禁大煙如有頑袴之子痴迷不悟以法懲治但有血氣者早應準備而免臨時身受苦腦現在全世界强勝之國而無一人貪戀大煙嗎啡各人驚覺恐有亡國殺身之大害雄志士不但除弊利谷遠謀近慮而有强國之精神豈能受此無限之累非亡國之性直身家妻子均皆拋棄自投羅網而取滅亡趁此明星在望苦海回頭移玉惠臨試為謄服轉危為安轉弱為强不但國家幸甚即蒼生亦幸甚多矣恐未週知特此廣告

TRADE MARK Candy W.O.

美國威利美糖公司監製
滋補斷癮美糖筋
中國全境 西比利亞 獨家總批發處長春 廣本洋行 公主嶺河北中俄公司內
奉天 直隸 全省總經理 侯振廷
長春西四道街路南
吉林省 黑龍江 總介紹員 李孟更

各埠代理處
長春頭道溝慶泰號 公主嶺河北中俄公司
南德昌泰 范家屯東慶合 郭家店順和興 公主嶺河
成 伊通縣銘記號 伊通縣厚 四平街長嶺縣同合
原義太祥 鐵嶺德盛生 房天大興文 奉天 亭 開
太濟錢號 奉天吉順隆絲房 奉天天和福興小西邊門內
站茂林飯店 天北市場同興長 安東福春記 奉天日
東恒興藥行 千金鑿同發興 營口吉奉煙公堂藥房 安
興號綏中鴻順興 綏中福順成 綏中老美華司 營口永
永凌源和尙房子 永義德 山城子 協協謙 朝 錦縣福增
東豐縣慶和祥 西豐縣稻香村 蓋平欲純公陽鑽慶源合
道溝德昌藥房 拜泉同豐泰 安達站同豐泰司 長春頭
隆 吉林下九長發盛囊絲房 普蘭店康德記 農萬興
本行招聘各埠代理另給特別好處倘蒙賜 有藥房
歎或郵局代價函即送每兩現銀大洋壹元六零購者或匯
果如和顧代理者直接長春總批發處接洽可也角郵費在內

國華膠皮底鞋襪東三省總批發處 本行代理

樂悲

樂極生悲

每逢公餘之暇或欲覓一俱樂之所以資消遣並恢復精神然而一般血氣方剛的青年竟將此休息的時間作了尋花的機會捨身尋樂流連忘返焉知道樂極生悲遺害非淺大概在壹星期以內便覺身體不爽溫增高什麼魚口便毒下疳楊梅之淋濁等症相繼而起豈不苦惱已極嗎欲求轉悲為樂之術還是這凱輯士老牌樂喜肥力能治一切的花柳毒症或注過數次藥針無效或逢春復犯無論遠年近起定能除根
每瓶大洋一元五角

清血解毒 喜肥力
主治清血解毒除濕化瘤、皮膚斑點、梅毒痂瘡、骨節疼痛、癧症痘瘡喉鼻腫亂、升頂歸後、梅性疥瘡瘰癧、脚氣、毒性結核、軟硬疳疾、血分不清、虧氣虧血、男婦各種瘵虛及婦女花柳梅毒症、或毒性不孕、或因毒閉經、或梅毒化胎、或子宮作潰、或毒串終身不孕、赤白帶下、信水差前差後或終日淋漓不止、以及脫落毛髮、頑毒痔瘡、喉痛音啞、毒染耳聾、或梅毒入骨、一經服用、百毒俱消、血液立清、元氣恢復、其身體繼之而壯、設無病之預防、或疑似之毒症、及直接傳染、間接傳染、均可服用、無不立效如神

淋濁聖藥 巧拿淋

這是空前未有之新發明淋濁逐根聖藥巧拿淋丸 Gonorrhoea Tablets 專治疚濁淋症醫藥無效或時愈時犯試服此丸定可斷根因該丸內含有三大要素一純檀香精 Sandal 二沙婁爾 Sallo 三(梅大靈藍 Methylene Blue)此三種藥品均係治淋清淋毒之貴重藥料凡各國醫學博士無不稱贊為決妙之良方也主治五淋白濁便溺不清尿道潰爛小便困難尿中混血尿道閉塞膀胱發炎疚濁重症請購試之定能應驗如響一瓶除根永不再犯
每瓶大洋二元五角

各埠代理店
奉天五洲藥房 奉天中西藥房 奉天大德生 奉天歐美西號 奉天歐美東
號 奉天大吉祥 奉天北市場宜濟室 奉天大西關泰和堂 奉天同德西藥
房 奉天利亞藥房 四平街天德堂 四平街榨慶長 四平街增順新 四
街德慶興 洮南德慶仁 洮南永和堂 洮南和藥局 遼源大德增 遼源
廣生堂 通遼德燊成 通遼和發藥局 八面城慶同 八面和發子 范
家屯天德新 范家屯天德慶 范家屯生祥 新民屯 新 德 溝 公廣生
堂 錦縣陞永 錦縣福金生 義縣大增號 綏中東和 山海闊 祥
開原德祥厚 開原德臨 開原全生堂 鐵嶺福合盛 鐵嶺發久和昌圖
德泰玉 公主嶺三合公 千金縈信仁堂 本溪縣春興堂 本溪縣雙生
雞冠山德厚興 鳳凰城大生恒 鳳凰城大德生 安東福興堂 安東大堂東
安東恒興藥行 安東登增遠 安東祥泰 安東春堂 遼陽義大
陽源興仁 遼陽天鉦成 遼陽天福順 海城增福 天一堂 記石
德生復 營口保興長 瓦房店康德記 普蘭店志義成 普蘭店康德天 皮
口順義成 金州志義成 熊岳新泰興 大連西崗廣生堂 大連西 和藥
房 大連西崗志義成 大連西崗同德藥房 大連市華泰藥房 大連市 藥
藥房 大連德記西棧 大連藥
劉家屯志義成 三十里堡志義成 旅 仙連堂 記 大 堂 全棧 大連
長春同德 長春天堂 長春天育順
長春藥和謙 長春天慶 張家濟德堂
雙城堡永德堂 阿城世昌永 阿城世一
面坡德和鉦 橫道河天合堂 海林站堂
寧安大降堂 安逹站誠泰裕 安逹站會
彩 呼蘭河天和堂 呼蘭河德興恒 吉
縣同發興 通河縣和發 呼蘭河復和堂

總發行 哈爾濱泰華西藥行
分發行 吉林江省泰華西藥行

文苑

石雪居畫梅見贈作此以謝 (黃越川)

我憶梅花九載過。故鄉遙遠隔山河。洗心亭畔逢居士。止淚欣從紙上摹。

二

瑤琴洞口水聲遲。大赫山前石徑斜。舉目莫嗟風景異。青山終古屬吾家。

慎亭先生招飲於洗心亭口占一律 (李文權)

盡是逃名客。偏驚景物新。此山兼此水。誰主復誰賓。花鳥都陳迹。孩提半課民。(是日有多數學生在湊邊戲水故云)不才叨附驥。小屋恰三人。

題洗心亭 (黃越川)

海桑陵谷幾經秋。風景依稀似舊不。許我樂山兼樂水。任人呼馬復呼牛。花光淡淡偏成趣。鳥語關關足解憂。莫問新亭增感慨。此身誰得百年留。

應邵慎亭君之約游響水寺作此即似同游諸公 (黃越川)

衆自忙忙我自閒。又隨名士入名山。此中莫有清涼界。忘却炎威在兩間。

又 (石雪居士)

洗心軒外水潺潺。兀坐眞教萬慮刪。孤此青山孤此屋。可憐誰復肯閒閒。

雙鳥 (皆丹居士)

北海有雙鳥。秀麗不知名。相約圖南海。不憚萬里程。一鳥臥春風。鼾睡不成行。一鳥苦相催。哀々效嚶鳴。睡鳥微申欠。似聞喚友聲。不畏奮鳩笑。寄念良友情。良友意悲切。心共日月明。胡爲不速飛。南溟有奮纓。

兩個農夫的談話(續) (官銀號梁銳)

老王、我看你今天、臉上一點笑容也沒有、莫非有甚麼命你憂愁的事吧、你是口快心直的人、你說給我聽聽麼、或者我給你解除解除、老張這樣的問、嘴裡還叼着他的小煙袋

咳、我的心事、我不過愁咱這命運罷了、老王慢慢的吸煙、跟着皺眉不展的這樣回答、張大哥呀、你看咱們這一年的溫飽、全仗着咱們身上辛苦點點的血汗、點點的力量、春天那千烈的風啊、吹出面上、確實的不好受、咱們不能因爲些小的困難、咱就停止咱的工作、咱們得趕緊去播種子、夏天咱們能避那像火慘般的大陽、這時候呀、那些濶老們、左手領着一個姨太太、右手領着一個嬌妻、去那避暑場啊、電影院啊、神仙世界啊、大戲院啊、去開心、去消暑、嘴裡還不住的嚷熱、我們還得拿鋤、到莊稼裏鋤一遍、又一遍、鏟除一次雜草、還得剷除、你說咱們要跟他們比、咱們還是人麼、好容易盼到了秋天啦、總將牠一粒一粒的收穫下來、冬天那凜風凜凜、撲面如割、我們不避艱辛的去講地、你說咱們一年忙的手不停足不停、受了多少風吹日晒、雨打露侵、若是好年頭兒呢、咱們這樣苦還就沒白受、可以平平安安的吃兩頓高粱米粥、若是赶上水災啊、旱災啊、蝗虫災啊、講不起還得挨餓、你說咱們多們可憐呀、活一輩子受一輩子苦、那知道甚麼叫幸福和快樂呀、不當牛馬的生活、簡直咱們是在人間地獄裡受罪呢、這也許咱命中注定、頂到咱們兒子呢、他仍是繼續咱們的職業、繼續咱的志向、絲毫也不改、咳、咱們可又多暫脫離這牛馬式的生活呢、咱也享享福氣、甚麼滋味、他說到這裡、面上的紅潤光、霎早被凄愴淡白的顏色、給戰勝了

張頭一聽、不由的打動了他的心思、解了他的傷懷、也由樂境立刻一變而爲悲境了、他慢慢地說、咱們的不幸、咱們就得認命罷了、咱們前生、也沒作那好事、祖上也沒有那餘蔭、咱們那想呢、你看那爲官的、爲宦的、婦不知織、子不知耕、可是人家耳目要極那聲色的好、口要極那豢官之味、所穿的全是綾羅緞匹、出去的時候、甚麼毛托車、還要甚麼馬弁啊、衞兵啊、將他團團圍住、風雨也不透、你看那樂子、那全是命中注定啊、你看人家、既然是目不識丁、又是整天、任甚麼事也沒有、人家到了時候、那白花花的大洋、就高高的給人家了、可是有一節、人家雖說是這樣麼、天下地事、沒有不求自得的事、全有前因後果罷了、老王啊、咱們又沒有好親戚、濶朋友、你那不是夢想麼

濶親戚、好朋友、這話你說有理的沒有理、濶親戚、好朋友、就可以發財啦麼、俗語說的好、各掃門前雪、休管他人瓦上霜、誰有飯誰吃、人家有錢是人家的、我們那不是干看着麼、老王這樣的質問

學生文藝

昔日亭園 (中華青年會初中二年生 林金月)

余嘗聞先祖母言曰。(家中有一小園。園中築一亭其中設一書室。乃汝伯父讀於此。他日汝可居於此。)余唯而甚喜焉。及長未能忘也

甲子歲夏、余與先祖母歸里、踏故園、見雜草叢生、亭室幽舊矣、然屋雖失修、而猶清幽、可愛者不滅。乃謀諸家人、趁此冬時修理之、素粵地逼厲熱帶、冬乃不寒也、于是種花於園亭之四邊、亭旁三十步一有大樹、其影倒蘸亭上、尤覺陰涼、書室多開二窗、令光線充足、余居於此、愉快難喻、除讀書外、課餘飯後、或散步小園、或乘涼亭上、或燕窗眺月、或與先祖母談古年事、或談曾祖之爲人、至今思之、宛如昨日

光陰似箭、居亭轉瞬數月、連接家父函催、屬北來求學、余雖戀戀、莫可如何也、去歲冬、先祖母故、後余至鄉里、其園林、舊亭、如故、而人事已非矣。先祖所坐之椅、所住之屋、依然往日、而人竟長去、痛何如耶、依舊園林、徒增人之哀感耳

觀音閣旅行記 (中青學生畢殿元)

觀音閣、金州之名勝也、余心嚮往之久矣、然因無人偕行、未能如願、良以爲憾、幸於本月吾校發起金州觀音閣旅行團、期爲五月六日、余聞訊之下、不覺手之舞之足之蹈之、因將償余數年之渴望也、至期、七時同學齊集於大連驛、乘七時二十分火車至金州、同來之學生、約二百餘人、余於車中伸首外望、見田園之景、疾過目前、遠山近水、轉眼即無、汽車之速、較馬車眞有雲壤之別、不覺無歎二十世紀物質文明之盛爲、行約一小時、至金州、車停、門闢、余等按此下車、排隊向觀音閣進行、時微雨初晴、天氣清爽、楊柳花草、倍極鮮明、遠望高山如霧籠罩、陽春煙景、非靈語也、行約三十里、隱約可聽觀音閣、演劇之羅鼓聲也、有頃、至山麓、見人煙稠密、車輛如雲、今日適該廟之會也、自山麓向上觀之、見閣位於山半密林之內、自下而登、約有二里、石階凡百數十層、鼓力奮勇而上、至氣喘汗流之時、已入閣門矣、此廟依天然之洞作成、匾額題、一洞天、三字、內供神像十數位、宛如生人、觀罷、至廟前之高處、千峰羅列、萬象畢呈、眼界爲之一開、欲窮千里目、更上一層樓、不覺之者再矣、此時已逾十二句鐘、乃出雜食而充飢、以爲午後遊山計、食畢稍息、乃約二三同志共遊一峰、努力而登、息於樹陰之下、聲聲鳴鳥、如逐行人之狀、點點楊花、似爲遊客而開、較之沿途之景、清幽數倍、桃源之妙、其如是乎、俄聞師吹令笛、促余等歸隊、排畢、尋原路至金州車站、則已萬家燈火矣、乘八時火車返連、歸家思遊歷之景象、宛在目前、乃爲之記

自校暑假返里中口占 (鳳城省立二師新一生關恩延)

再理行裝赴奉天、飈輪急轉不須鞭、荒村遠處深深霧、古渡沙中淡々煙、走入山重疑路盡、馳過隧道又峰連、忽然回首停車處、校我相離又幾千

其二

疏星落盡起晨煙、淡月一灣影也眠、汽笛聲聲鳴不斷、新愁和夢過遼天

月夜偶成

琴逢知己兩三弄、詩句重修一再吟、不許紅塵深夜入、多情明月自來尋

幽窗雅趣

窗前草色碧如絲、正是阿儂得意時、小院深深無客至、一簾竹影夕陽遲

夏日即事

蓬門遠對數峰青、綠柳陰中一草亭、閒坐幽齋無個事、閒鈔小品法黃經

夏日偶成

室若容身足素願、勝於南北苦奔馳、園亭狹小栽花密、外露濃苔自嫩、門前客至犬先知、茶煙半榻書三卷、暑不能侵俗可辭

春郊遊望

明媚春光二月天、峰巒隱處始雨泉、杏花十里紅含雨、應有遊人墜馬鞭

大連商業學堂日本內地修學旅行記

○七月廿五日 星期三 晴○

朝起即出艙室、遙望神戶港口、帆檣林立、愈行愈近、全市在目、七句抵港、所携之品受稅關檢閱後、遂登岸赴三宮站、乘車向大阪、未及一小時、即到目的地、當即買電車至客棧、受客棧招待暫憩、茶點、乘汽車遊覽名所、由窗窺視街況、令人驚嘆、電軌如絲、行人如蟻、肩摩轂擊、往來不絕、交通繁雜、筆舌難盡、不時至通天閣、位置於大阪市之東南、高聳三百餘尺、稱東洋第一之展望、台西有賈商齊列、甚牽行者之目、乘昇降機而上、頂有展望平臺、當有臨時營商者在焉、頃復乘昇降機而下、直至天王寺、其範圍寬大、風景尤佳、其內有二館、一爲博物館、一爲科學館、博物館又名市都館、分爲歷史、經濟、都市計畫三部、歷史部、臨時暫作歷來創設、歷史館者也、經濟部者、專爲研究商業情況、開發海外貿易、都市計畫部者、因時間之關係未得入目、越此館遙入植物園、行經之兩側、濃綠樹木、欲然錯雜、百種花卉、引領爭榮、地面布植芳草鮮、翠如氈、內有供於植物學之研究者、殊爲不缺、此時太陽斜照、吾等沿之光線而入、日本第一佛法四天王寺矣、院內佛閣多、參拜迷途、據和尙云、此閣乃初傳佛教於日本時、聖德太子最先所建者也、一般國民到此禱祝心願者、接踵不絕、沿路而北、有一方池、內遊水鱉、不下千萬、學友有投以食物、則爭先而咸集、群聊其餌、頗稱壯觀、由此而行、而入大鐘室、此鐘爲聖德太子所鑄者也、高二丈六尺、周五丈五尺、經三丈二尺、原一尺六寸、總量四萬餘貫、乃世界五大鐘之一也、觀畢復有一室、此處有聖德太子大成經名、詩古畫影刻刺繡、以及四大天王之經、懸手持刀劍、足踏惡賊、青面赤鬚、雄壓異常、彘佐太子平山定海之威、見此亦得領略一二矣、沿此後門而出、急行至大阪府城、自迢平門而入本城、斯城也、乃豐臣秀臣、倣効我國城池、以造此城、城池深堀、綠水盈々、城壁高築堅牢、且威、但與我國異者、全部爲石所疊、當其時能運巨石者、皆封老大之功名、內有振和石蛸石者、高丈五橫四丈餘、此眞吾等之稀見、城之頂上有爲鎏金水者、乃秀老防水腐臭、投以黃金若干、故以名之、出城乘電車西行約十里餘(中國里)、降而南行、見有宏大房屋、突起目前、遂問先生此何處也、曰此乃住支製綱所也、吾等入觀場內、此場火車鐵輪電車下部機械聯絡器等、不但供給自國、而外國所用者、亦多由此場所製、其原料均由鞍山本溪湖運來、場內堆積如山、室中機械密布、工人之忙碌、機械之旋轉、可音振耳、可學科學文明如此、吾等巡繞一周而出、乘電車赴大阪、每日新聞社、因近六句、故社中職業、僅於室外窺視、未得入各室內、觀其詳細、悵而返旅館、餐畢、吾與二三知已、按圖尋光本街最繁華者、爲道頓堀心齋橋、此二處者電光燦爛、雖夜如晝、紅男綠女、熙來攘往、又值今夜大阪府之盛祭、故入山人海、側肩而行、兩側商家、喊聲遠達、賣買方法之精妙、可謂達其極矣、眞電氣廣告、紅綠燦然、驟明驟滅、光餘奪目、吾等遊覽、各大百貨店商品之陳列、無不令人注目、時已夜深、遂返館就寢矣

四瓜食譜 (壯悔)

火雲張傘、溽暑逼人、受就吾家曾試製法、列爲四瓜食譜、有易牙癖者、曷嘗試之

東瓜 (一)釀東瓜 取嫩東瓜一枚、截爲兩段、取一段去其子、刮去青皮、中實冬菰丁火腿丁蝦仁雞丁各物、和以醬油少許、置器中、隔水蒸之、鮮汁浸入瓜肉、與瓜汁混合、爲味鮮美絕倫、粵殽中嘗有此品(二)荷葉冬瓜 取老冬瓜滌淨去瓤、連皮切作方塊、加嫩荷葉少許(不可多則味苦)淸敦之、勿加油鹽、甘芳可口、功能健脾强胃、去暑生津、當炎夏時、以之作羹、佐以醬西瓜皮白油攪市或四川泡菜諸品、淸利爽口(三)東瓜煮甲魚、甲魚爲夏令食品之一、煮鼈時以東瓜塊等分入鍋、加醬油生姜料酒、文火紅燒、至極爛、可以佐膳、可以下酒、昔人詩云、嫩冬瓜煮鼈裙羹、蓋謂此也

南瓜 (一)南瓜餅、取老南瓜蒸熟、揉作泥、和以桂花白糖麵粉、之糊麻油炸之、滑膩無比、別饒風味、或以豆沙作餡亦佳、(二)南瓜餅 取老南瓜、蒸熟、揉作泥、加桂圓肉紅棗肉山查糕蓮心玫瑰花瓣拌勻、重加豬油白糖入釜中煉熟、色香味皆絕妙、酥而不滯、遠勝扁豆泥八寶飯也(三)炒南瓜絲、取嫩瓜切作絲、加青椒絲肉絲入鍋、武火炒數下、用以佐膳、爽脆無匹

西瓜 (一)鴨 用紅西瓜瓤、盛入麻布小袋中、清蒸老鴨、食時取去瓜瓤、但覺清香無比、且毫無鴨臊味、又不覺油膩、此吾友華甫君所發明、試之果然(二)西瓜糕 搾取紅瓤西瓜之汁、攙入石花菜、(石花菜須先敦融)傾入各種蛋糕型內、置冰箱中冷卻、色味皆佳、冷食妙品(二)炸西瓜 取冰西瓜數、切厚片、蘸以雞蛋麵粉之糊、入滾油中炸之、立即取出、(切勿過久)蘸白糖食之、甘酥無比、北方筵席、盛暑時每用炸水塊、然較此遜邇矣

北瓜 倚石君所謂北瓜、恐係觀賞瓜、非北瓜也、粵中有北瓜、長形色白、中實、無瓤、味略似嫩南瓜、食法惟切絲作小炸、可以佐膳、殊無可而受、聊備一格已、

他的日記一段 (沈秀波女士)

我在自己的屋裡坐一陣、必要往外面走一陣、很怕嫂嫂們笑我是個守着「娘娘」的人兒、秀妹看我坐不穩站不牢、乃溫馨的對我說「你是總不在家的人、就是在屋裡呆着不出去、那旁人也不好意思說什麼、難道就不原諒原諒我倆嗎……」我聽秀妹說的對、所以後來就沒有再出屋、竟穩在深閨、和秀妹看記陳學昭女士著的寸草心、直看到廚役請家人喫晌飯的時節、我倆纔放下不看啊、看着愁悲的老母、確是十分的愛我、因我在家沒喫着很多的好飯食、又給我煮了很多的雞蛋、及做些家鄉風味的食品、以備明天我走時帶着的、她老隔會兒屋裡、隔會兒屋外、爲我們兒輩操勞家務、我就很覺她老喫力太甚、所以今天她老給我忙這個忙那個、我到那能過意呢、但我勸她老休息一陣、不必爲我趕忙着、可是她老何能聽我勸呢

在燒晚飯火的時刻、族弟榮會來家、問我明天走否、我答明天准走、他和我在哥々的病室談了很多工夫的話纔而飯好留他喫的飯他纔走的

晚間我會勸慰哥哥好好靜養、勿憂念家事爲戒、隨後又和嫂嫂談陣看護病人的方法、與病室內的淸潔、嫂嫂頗以我話爲對、後來旁位嫂嫂們皆來病室、我們又暢談一大陣、這時哥哥聽我們的談笑、他也很樂、並說經我們的說笑、他的病就立刻減了很多、但我怕哥哥聽工夫多受累、所以沒敢多談、可就同嫂嫂們走出病室

我把父親誥誡我的訓語聽完、我纔回到自已的屋裏、同秀妹睡下

端陽節的次日

凌霄漢閣談戲

戲中之技 (續昨)

北京朝的戲班、近幾年來値門戶解放、交通便利之機會、獻藝於北京、一醉京朝陋溢矜夸之迷夢、惟鄉土派之崑腔、漢調、老本子、雖已迭見於北京、而鄉土派之皮黃則猶缺如、乃憾事也、此項鄉土皮黃班之戲劇固較京班爲多且整、即伶藝亦有堅實的工夫、可與京朝派之祖師相頡頏、乃爲京朝氣焰所懾、旣不敢自動的來北京、京復無人提倡、甚可惜也、以戲劇論、京朝艷稱之程余詞句、老劇本子、戲規古範、謂之失傳於現在之北京則可耳、若在北京外則眞「一算不了一回事」也、即以伶藝而論、如孫永才之做工白口、馬吉祥之架子花臉、賈興之銅錘、穆春之紅淨、孫玉書之正生、比之京朝譚王梅楊不過略欠光潤耳、然一觀程長庚余三勝余紫雲之遺影、與夫張淇林朱文英田桂鳳田際雲等三十年前之照片、固與「鄉下人」「老嘸」不相遠也、又有稱採花赶府空手出花之法爲路玉珊絕技、已失傳者、我嘗再觀三寶此劇、未見其有此一手、即曰能之、亦非其所創、更不致失傳、漢班小翠喜卻有此技、以此例推之、凡以京朝省傍某也絕迹、某也失傳、只須放開眼光、一爲調查、自知並不是甚麼「陵廣散」、無須欷歔太息、詛咒戲藝都絕而後快也

奉天聚寶金店之五大特色

(一)發賣金銀首飾工資便宜
(二)發賣珠寶翠器特別廉價
(三)聘有名師專做精巧鑲嵌
(四)收買荒金潮銀給價從豐
(五)收買珠寶翠器按照物値

以上五端切實賜顧者無任歡迎
開設奉天南滿站千代田通七番地
本店主人陳翼廷謹啓

胡國傑啓事一

今爲敝店精華眼鏡公司十週紀念減價期中多蒙諸君光惠顧深爲感謝回思敝店在大連奧町開業以來出品精良受各界之歡迎迄今十載以前向無減價之事情此普天所洞悉者也此次爲世界潮流所驅使非新思想之改革實難造就諸公之幸福也敝店爲文化先導之事業負諸公視力復活之責任故不惜工本以新忠想而促倡眼鏡三名主義就是謀諸君視力有望目疾無憂而設者也

三名主義之表意

一、眼鏡製造專門出品精良物品高級(劣貨不用)這是根本主義
一、眼鏡諸君配受無論「遠光」「近光」「散光」保爲合度放大光明(目疾幸福)這是信用主義
一、眼鏡世界最有價值最負衆望之克羅克鏡片改革每付三元乃力克鏡片每對二元國產眞正水晶改革每對四元(價目公開)這是薄利主義

請諸君注意視力不健強快用眼鏡補助欲愛護目光者祈駕臨
大連奧町四十四番地
精華眼鏡公司一試

上海長泰仁杭莊啓事

茲者小莊始創以來迄今已歷數十載所督造之四六串綢二四九串杭紡綢綠春紗熟羅花素縐紗絹綾綺縐以及新出品碧雲縐等貨身之精美顏色之鮮艷行銷環球遐邇咸知前爲杜絕假冒酬答顧客起見特贈小紡絲巾一方戊辰三月添印本主人肖像仿單一頁戊辰五月又加贈驗眞券一頁以別眞偽倘蒙賜顧務希特別注意是荷

總發行所 上海北山東路松柏里內
電話中央二二八九號

仁濟醫院

內外科、花柳科、小兒科、產婦科、眼科、梅毒有無診斷、檢痰、檢血、檢便德國新六〇六藥針戒除急慢性阿片嗎啡癮
病室完備 入院隨意
院長 官立醫專醫學士 陳章哲
副院長 東京醫學士 徐榮
西關東關街電車站前電話六七九九番

天興東絲房啓

本絲房採備諸色綾羅綢緞各種雜貨一概俱全
先行交易
擇日開幕
奉天南滿站千代田通霞町三番地
天興東絲房謹啓

東三省官銀號廣告

本銀號資本總額奉大洋貳千萬圓東省重要地點及京津申魯各地均設有分號及通匯機關專辦匯兌押匯抵押放款貼現放款保證放款以及收受定期活期各種存款幷設有倉庫以備堆存押款貨物利息匯水無不允辦事手續異常敏捷凡蒙惠顧無任歡迎茲將總分號營業要目列載於後

●甲匯兌　本大洋匯兌劵免費通匯地點　奉天、東豐、通遼、通化、興京、綏中、柳河、寬甸、洮南、彰武、新立屯、新民、法庫、興城、蓋平、遼源、公主嶺、山城鎮、開原驛、范家屯、北鎮、盤山、西安、海龍、本溪、台安、鳳城、錦西、西豐、海城、臨江、輝南、岫岩、遼陽、黑山、錦縣、義縣、莊河、八面城、安東、鐵嶺、營口、四平街、鄭家店、桓仁、昌圖、遼中、復縣、撫順、吉林、長春、延吉、哈爾濱道裡、哈爾濱道外、寧安、下九台、黑龍江、安達站、綏化、開通、雙山、一面坡、呼蘭、開原城裡、雙城、昌黎縣、留守營　上列地點如係票匯概免收費至於電匯手續不同匯水電費臨時商定　免費匯欵兼收公濟平市錢號銅元票如交他行發行之匯兌劵每百元加收匯水一元　本哈爾濱現大洋劵免費通匯地點　奉天、吉林、長春、哈爾濱道裡、延吉、哈爾濱道外、寧安、黑龍江、黑河、下九台、雙城、海拉爾、安達站、綏化、呼蘭　本哈爾濱現大洋劵並得在上列各處匯兌京津申銀洋欵項其匯水行市臨時商定

●乙押匯　辦理押匯各地點　奉天、營口、開原驛、錦縣、安東、鐵嶺、四平街、海城、遼陽、新民、遼源、通遼、公主嶺、范家屯、大連、吉林、下九台、長春、哈爾濱道裡、哈爾濱道外、黑河、天津、上海、八面城

●丙各種放欵　總分各號均可商作放欵

●丁各種存欵　收受定存活存各地點　奉天、營口、開原驛、公主嶺、四平街、鐵嶺、新民、海城、遼源、遼陽、通遼、錦縣、安東、范家屯、吉林、長春、延吉、哈爾濱道裡、哈爾濱道外、黑河、黑龍江、海拉爾、安達站、綏化

●戊倉庫　設有倉庫各地點　奉天、營口、公主嶺、海城、長春、哈爾濱

橫濱正金銀行

大連支店

代表電話長三一六一番
信直專用電話六〇一五番
稅關取扱所電話四七六二番

（本店）橫濱
資本金　壹億圓
積立金　九千九百五十萬圓

支店　中國　日本　歐美　滿洋　東俄

東京、名古屋、大阪、神戶、下關、長崎、青島、濟南、天津、北京、漢口、上海、香港、廣東、牛莊、奉天、開原、長春、哈爾濱（一時閉鎖中）西貢、加爾各答、新嘉坡、蘭貢、額爾車達、孟買、克拉基、馬尼拉、斯拉雅、斯馬蘭、巴達比雅、悉德尼、倫敦、里昂、漢堡、突阿雷基散得利亞、布哇、桑港、羅斯安捷魯斯、夏爾、紐育、遼嘉尼羅、布約諾斯愛列斯

株式會社滿洲銀行

大連市伊勢町六十九番地

電話代表四二二二一番
振替大連三三〇番

資本金壹千萬圓

頭取　村井啓太郎

支店所在地　金州、普蘭店、貔子窩、鞍山、奉天小西關、鐵嶺、公主嶺、范家屯、長春、吉林、撫順、本溪湖、安東、興隆街、新義州

中國銀行

大連支店

營業　關於銀行一切事務

營業時間　上午九時至十二時　下午十二時至三時

電話四二三八九・四五九九・四七九五番

大連取引所信託株式會社

大連山縣通二二四番地（大連取引所內）代表番號電話七一二二一番

資本金　千五百萬圓
拂込濟資本金　六百萬圓

專務取締役社長　田中喜介
取締役兼支配人　本多忠孝

注意國貨

經官化驗純粹國貨夏令消暑驅毒清腦防疫衛生殺虫人人必需全國馳名功効無敵之老牌雲丹已經發售了

主治効能

胃不消化　時行傷風　中暑中寒　時疫急痧
口臭牙痛　子午吊脚　竅閉關塞　赤痢血痢
嘔惡心跳　大便閉塞　四時時疫　舌燥口乾
水瀉痢疾　腹脹噎膈　霍亂吐瀉　肚痛胸悶
頭痛燒熱　宿酒窩塊　煙酒暈般　食不消化

定價表

大包現大洋五角
中包現大洋壹角
小包現大洋五分

營口西大街　電話一一六三
義興成餘記大藥行
總發行所

肝火之為患

肝火之為物。肉體方面。引起口臭。精神方面。引起激怒。取厭於人。為患最大。

平肝方法不一。而其最簡便最神效者。莫如購服第威德潤腸丸。一粒入口。口臭頓除。數粒服下。肝火全消。君如不信。請嘗試之。

第威德　潤腸丸

價格低廉每匣售二角

各大藥房均有出售

擦面最宜　双美人牌香皂

化粧次序　美人　双美人牌香皂　双美人牌洗臉粉　双美人牌雪花膏　双美人牌花粉　双美人牌胭脂　双美人牌刷花粉

以最新化學與四十餘載之經驗始得製成此絕世優良香皂

美商花旗銀行

總行　紐約　開辦一餘百年
支行　五洲各大商埠
資本　美金壹億六千萬元（合日幣三億四千餘萬元）

奉天

支行在商埠地馬路灣自行建築樓房約本年十月工竣　電話（中國南分局五十五號）（日本長一千零六六號）

臨時辦公處　商埠地三經路遊藝園北

最新美容法的秘訣

西洋有句俗語說美人髮遮七個缺點這句話眞正不錯自古至今好美愧醜是人的常情而且近代以來更為勇躍因此有種々的美人容化粧法發現出來但是服用此法的人很得注意否則誤採其法必受其害西洋人有欲美容的服用一種毒藥名叫亞比酸此藥雖能化美容粧往々有中了毒傷害生命的而且現代的化粧品雖未有毒僅不過有艷美外觀的效力並沒有助長身體健康的性質比如白粉染毛劑和衛生香粧品中首屈一指的皆不過能使陳膚艷麗一時而已時下在敝美容化學研究所內費了多年的苦心依吾們東亞人種特有的皮膚素質研究一種用配合的高貴美容藥料叫作雪肌精此雪肌精是完全無缺的美容藥品敷用後配合中的漂白劑由毛孔浸透皮內將肉皮的黑色素溶解排泄出來能使皮膚細膩面色美白芬芳經久不散其他面炮雀斑粉痣酒斑煙容一切皮膚諸症都能完全除去而且配合中其他的藥料並有助長血液循環的作用此乃本品的特長有意化醜為美的諸位請速用雪肌精發揮天禀的美態雪肌精藥價每瓶一元每打十一元

總批發處　大連市山縣通九十一番地　順和公司

經理處

大連監部通　華泰大藥房
大連市與町　華西大藥房
大連西崗子　德記西棧
金州南大街　德記藥房
哈爾濱道外　泰華西藥行
營口二道街　中西大藥房
營口魚市口　五洲大藥房
遼陽西大街　義和堂藥房
奉天四平街　大德生藥房
奉天鼓樓南　五洲大藥房
安東中富街　東益增遠
鐵嶺西門裡　義和堂藥房
長春北門外　中西大藥房
長春北門裡　興亞大藥房
奉天西華門　永年大藥房

大連

改善司法制度內容 組特別搜查班

大連署司法主任爲班長 七日呈請長官裁決施行

關東廳保安課對於大連各警察署之司法制度改善問題、日前已開會討論矣、以是日下手於保安係及大連各警察長會議之方針、積極起案中、大體此次特別組織特別搜查班、其本部設置於大連署、以大連署之司法主任充當班長、班長勤務於水上小崗子沙河口各警察署、而司法係之刑事、相互勤務於大連四警察署、其陣容大概如斯、勿庸詳述、至於人員上班長一名、刑事預定約二十名、但萬一各警察署發生殺人强盜及其他重要事件時、一方取迅速機敏連絡、一面通告關東廳依事件之程度、若大或由關東廳派員特別出張、指揮全員、大肆活動、期無遺憾、此案預定七日上呈、由經長官之決裁後、即刻實行云

閻錫山代表 周振氏過連 出席五次全會

長平丸於六日午前九時半鐘自天津塘沽來連、入港船客中、有閻錫山氏派遣代表赴南京出席於國民黨全體會議之第三集團軍方面之師團長周振氏、經由大連、前赴上海、以俟定期船之大連丸開航時、即行前往據談閻錫山氏本欲親身出席會議、情因大事忙、故行中止、轉派代理人云

沙公三教諭 奉命視察教育

大連民政署爲獎勵各公學堂之日本教員起見、故於日前通告命沙河口公學堂之教諭八並泰三志垣熊雄佐藤愼郎三氏、到沿線一帶及鄭家屯洮南齊齊哈爾哈爾濱吉林方面察視云

李思浩與程崇 均過連北上 參與故帥葬儀

張宗昌之第六夫人張義英、偕同隨員多名、於六日午後乘入港之大連丸、由津來連實行久居矣

又唐山交通大學校長程崇氏於六日入港之長平丸、由津來連、稍事休息、遂乘六日晚車北上、參與故張大元帥之葬禮矣

前財政總長李恩浩、爲參與故張大元帥之葬儀典禮、六日來連、是夜即搭北上之列車赴奉矣

大連驛改築 來年着手興工 沿線漸次增築

大連車站之改築、專待山本滿鐵社長之決裁、倘或承認改築時、以三年間之繼續事業、自昭和四年度起工、其第一期工程、豫算費五十萬圓條、於滿鐵沿線之四平街奉天兩驛、亦行增築、奉天驛事關重要、待將奉天大和旅館築成後、則將前大和旅館之舊跡、全部改爲奉天車站、開原驛之新築、本年中成、來年度再行續築、至安東旅順之兩驛、延期至五年度以後再築云

大連農會造林品評會 特定品評規章共十三條

關東洲造林品評會、於民國六年、會舉行一次、於產業之振興上、所收之効果甚大、其後事竟擱置、終未續行開會、金州及步子窩等之農會曾經繼行開會一二次、惟係一般產業對於造林方面、因時機未至、故未得所期之効果、現在關於造林事業、以之爲振興產業上治世之宜傳、故須立圖振作、大加獎勵、長官之意見如此、由內務局長轉告於大連農會、遂定於本年度內、在大連開造林品評會、大連農會、特定如左例之規章、呈請當局認可

大連農會主催造林品評會會則

第一章　總則

第一條　本會稱大連農會主催造林品評會

第二條　本會事務所設置於大連農會事務所內

第二章　出品

第三條　大連管內公私有之造林地並苗圃依本會會則出品

第四條　出品分與左記之二部

第一部山林　第二部苗圃

第五條　關於出品用所有者及或管理者之名稱照所定之樣式呈報

第六條　出品之造林地以樹齡在七年生以上之面積二町李以上者苗圃則爲全面積

第七條　出品人須在出品之呈報書上書明年月日提出

第三章　審查及褒賞

第八條　出品均須歸於審查

第九條　出品人對經審查決定或不要褒賞時亦得呈請辭退

第十條　審查之結果對於成績優良者分一等至三等安照等級授與賞狀並賞金

第十一條　一人若受二個以上之賞時其內對於最高者給賞金其他全給賞狀

第四章　處務

第十二條　本會置如左記役員

會長一　副會長一

審查長一　幹事若干名

審查員若干名

第十三條　會長爲本會長副會長由本會理事長推舉審察長及審查員爲本會囑託

出品呈請書之樣式及造林品評會山林部及苗圃部審查內規消略

口角興毆已了結 忽又一次逞兇

王老頭險作了刀下鬼

北崗子十九番地五十四號王德賢年二十四歲、於三日午後二時許、在其門首與乃兄王某、因爲他人幫忙事、互談之中、有北崗子十九番地百四十七號李秉堂年二十五歲、由其通過、從旁攙嘴、譏諷德賢、而德賢本係血氣方剛之少年、焉肯辭讓、於是双方發生口角、繼則動武、惟德賢力弱骗小、致負重傷、當經人擦送小崗子博愛醫院、經醫生診斷之後、頓呈效果、惟德賢因無故被毆、極不甘心、遂擬控諸公堂、依法律解決、當斯時也、有張德發者、毛遂自薦、甘任仲連之職、從中調停結果、已得雙方之諒解、李秉堂願償醫藥費、該事件由斯乃寢、詎料事逾多日、頓生枝節、李秉堂於五日夜、手持利刄、奪門而出、欲行兇、幸被乃母發見、大呼吾子要行兇矣、而在乃母頻呼之聲中、秉堂已闖入王家不問皂白、遂將王德賢之老父王永貴砍傷、鮮血淋漓、乞人應援、爲時幸家人皆在外乘涼、將李制止、否則王考叵、將作刀下鬼矣、然查李某再度行兇之原因、係爲仲說人張德發、前役北上、時有李某之友人、關某者對李謂、現在無論何事、不打不了、要是打得好了、以前的醫藥費、就不用償、李某被此一番慫慂、信以爲眞遂持刀而出、致又演成一場流血慘劇、而王永貴負傷之後、即入博愛醫院、經醫師診斷之結果、須一星期之治療、惟永貴因事殊離奇、無辜受傷、竟於六日午前、向小崗子署提出告訴狀矣

伏公定開五次 女子同窗會 八月十二日午后

大連伏見臺公學堂、定於八月十二日午後一時、在該校講堂、開第五回女子同窗會、卒業生及在學生、該日均行到會、參列盛典、並有會員之談論餘興、紀念攝影等、會費金定以兩角云

沙署賞刑事 獨得精勤賞 可見辦公成績

沙河口警察署高等係刑事警文喜氏、少年英俊、警界模範、就任以來、對於地方所造之幸福、比比皆是、以是有口皆碑、市民頌之、例如本月六日午前八時半、該署在演武場舉行獎賞時、中日署員中、得賞者共爲六人、就中日人五人、華人惟獨氏個人、其辦公之成績若何依此可見一班矣

滿鐵計畫 設信託會社 得關東廳諒解

滿鐵計畫出資一億圓、設立信託會社、關於計畫上、已有具體的辦法、乃向關東廳呈請認可、但與滿鐵分離獨設、滿鐵向坊業務課長、爲說明此項宗旨、曾經往訪關東廳、已得關東廳以大概之諒解、其後再轉向政府呈請、近將開設信託會社事務所、所有人員、聞經大概決定矣

大連寄附電話 報名者甚多 由抽籤法定之

關於大連電話局本年度之寄附電話、加入申請事宜現正審理之中、大體業已終了、故刻下已向報名者發去通知書矣、但此次寄附電話共爲四百架、然查報名入用者竟達二千二百餘名、因對於分配頗感困難、故經再三考酌之結果、仍彷前例決定由抽籤法行之、以是中央電話局定於十一日午後、於商工會議所樓上抽籤、至沙河口分室定於十四日午後假座大正小學校之禮堂內抽籤行云

大連市計畫 兒童愛護節 將開小委員會

大連市計劃、於日皇登極之時、設一兒童愛護週、委員長杉野耕三郎氏、副委員長小倉鐸二氏、及推小數賀、政市之兩氏進行籌備一切事宜、開再於其他各方面舉薦準備委員一百名、定於月之八日午前十時、集於大連市役所委員室、開一小委員會其將附諸討論之事項、大致如左

一、關於愛護兒童之一般喧傳

二、關於兒童敎養

三、關於展覽會敎養方面之出品

四、關於放送無線電及兒童行列

大連市會續開 卅四回會議 八日午後二時

大連市會於上月二十四日、開第三十四回會議、今又定於八日午後二時、在市役所議場、續行開會、關於有功者待遇規程案之審議決定外、並關於大典紀念市民公會之建築、向滿鐵關東廳運動補助經費之經過、並市制施行規則改正之件、均時附加會議云

沙警署爲保持健康 檢驗接客業者

中日受驗者千二百名

沙河口警察署衛生係爲保健該轄內之肉舖、冰屋、澡塘理髮所、飲食店、妓館、以及旅館等之接客業者之體格强健起見、故於日前通告彼等、由六日起、向後三日間於該署武道場內、開始檢驗惟查受檢者、約千二百人、就中日人、約四百人、六日因係初日、往驗者更不見若何踴躍云

蒼巡捕已被免矣

小崗子警察署之交通巡捕蒼永蔚、因虐待髮妻、被乃妻崔氏告發、經當局調查之結果、蓋屬事實、已於月之四日、實行罷免矣

最近三間 渡滿之人數 避難民激增

民國十五年中、大連港上陸者、日本人、中國人、外國人、男女合計三十五萬零三百八十八名、乘船者十九萬五千三百五十四名、十六年中上陸者增加六十五萬零百零八名乘船者減少六萬九千三百八十八名、大連港上陸者年年增加之原因、蓋以大連航路及朝鮮中國各港之航路皆通發展、且爲受中國時局動亂之影響、山東苦力之渡滿者、亦特因之激增不已自入本年、苦力之渡滿者、仍特增加不止、日本國內之旅行者、因爲中國亂動不已、一時爲之減少、然至本年六月之上陸者三十七萬九千百三十九名、過去年中之半數乘船者亦大激增、至九萬七千九百六十九名之多、仍以避難來連故有如此之多數云

小坂教官東渡 奉命募巡查

前大連警察署高等主任現任旅順警察官吏派出所教官之小坂氏、乘於六日午前十時出帆之香港丸、受關東廳命令赴日本栃木福島宮城山形茨城之五縣招募巡查、豫定於九月十五日歸任、氏談關東州內之巡查不足額、約在六十名、近日將先募集十四五名、其約五十名均在日本國內、由余個人試驗採用、關東廳之巡查內容、漸爲充實、警察之行政前途、誠有可喜之現象云

將注射藥針 預防虎疫襲來 埠頭全部工人

大連海務局自接到上海發生虎疫之電訊後、頓起恐慌、故刻下與關係者磋商之結果爲防患於未然計、遂定由月之十五日起、對埠頭之全部苦力、實行打豫防藥針、以絕來源、而自衛公衆之衛生云

九月初招集 各署長會議 大典紀念事業

關東廳定於九月四五兩日、在管內招集各署長會議大典記念事業及其各項事宜云

欠債不償反行毆

香爐礁三區四五番地住民王忠和者、年屆不惑、行爲不良、月之五日午後一時四十二分鐘、彼解僱之馬車夫程可憐者、原籍復州城內、現住所不詳、向彼索欠小洋兩元、程某百般哀懇償還、以濟目前生活、而王某勃然大怒、將馬夫幾毆死、時有冒充刑事王殿義者、不詢曲直擅動非刑、棒嘗交集、體無完膚、橫臥在地、人事不省、有不平者、亦遭擯斥、後有魯仲連者、報告官署、而經捕急至現場、將被害者着醫療治、將債務者、一併帶所、加審問、當爲判決、欠債緩期再付、冒充官人、有干例禁、遂將二人拘留四時而釋

水上署檢舉密輸嗎啡

價值三萬嗎啡沒收犯人拘留

五日午前六時頃、埠頭西正門有船員服装二人、屢車兩輛鐵載物品、水上署崗警見該男子形跡可疑、即命下車命將包裹打開、內裝多數之嗎啡違禁品、價値約在三萬圓、遂將該署審問、關於密輸之經路、即將犯人收押、以待續行審問云

州外事務官 廿四五日會議

關東廳之州外事務官、決定由月之二十兩日開回五催會議云

金融之狀況 放欵將愈增加

輸入組合

查大連輸入組合七月中之金融狀況大約如下放欵份數一百六十一份、此金額十三萬五千一百五十五元零七分、其中回收份數爲七十八份、此金額五萬一千八百五十一圓五角二分、殘額尚有二十一萬三千六百六十七元一角五分、與上月比較放欵份數增加六十五份金額增加六萬二千三百六十六元四角、回收份數增加五十八份、此金額爲四萬一千二百八十一元七角、聞此後趨勢放欵將益增加云

大連天氣豫報　八月七日（星期二）（晴）　西南風雨模樣

賣房廣告

旅順乃木町二丁目　有紅磚洋瓦最新式中國房壹百十二間地皮壹千壹百餘坪如有買者請至市內那須梅吉同順祥東順裕三處面議均可

洮昂鐵路工程局招標廣告

爲廣告事本路擬招商承辦左列各項材料凡殷實商家有願投標者務到本局材料課繳納標單費現大洋二圓領取說明書及標單於十七年八月十日午後二時在洮南本局當衆開標特此廣告

砂礫　二萬七千立方公尺
電杆　四千七百根
碗木　九千五百根
撐木　七千四百根

四洮鐵路管理局電汽路簽標廣告　第四十九號

本局呈奉令准招標購置電汽路簽所用材料訂定八月一日下午二時在本局開標標單費每份現大洋一元押款現大洋四百元凡屬殷寔商家有願承辦者可逕至本局材料課或辦公處領標單及簡章一切手續均按部定章程辦理此告

四洮鐵路管理局招商註册廣告　第五十號

本局爲招標整齊路商兩便特訂定註册辦法凡有願承辦材料者請逕至本局材料課繳納註册費現洋一元領取願書及印鑑紙簡章購料則例等並將願書及印鑑紙依式填明送經本局材料課調查確屬殷實可靠之家即予註册以便隨時投標特此廣告

百齡機　可以健胃　服之食量大增　試服三天　奇效立見

百齡機　補血補精　服之康健常樂　造成致富之精神　效力驚人

百齡機　補精益髓　助長生殖力　夫婦同服　子孫繇繇

常服百齡機補片　家庭之中有「多飯」「多財」「多子」之樂造家庭之三多

大瓶二元小瓶一元

上海九福有限公司發行　奉天分發行所　奉天大西邊門外　九福公司　國內外大藥房均有出售

敬啓者

本報社爲便利連市各界閱報見特委下列五處爲本報代派處閱者請就近訂購爲盼

寺兒溝　興順盛　電話七六八九
奧町　義順記　電話七五九六
近江町　和興益　電話七三八七
小崗子　永來興　電車站
初音町　西洪順　電話七六三九

小崗子大龍街四十五番地　滿洲報大連總派報處　電話四〇四二

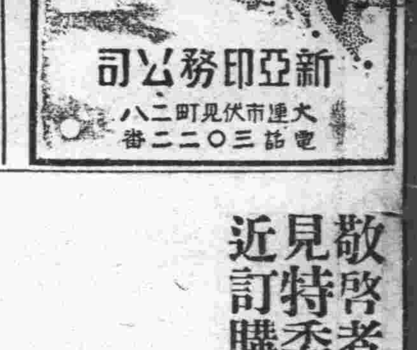

店舖出售

在大連市內最繁華熱閙之地點現在營業中之菓物店成績佳良今因有故願以金壹千五百圓之價格將店田舖底全部讓與他人希望者請到滿洲報社內曲延廷處接洽可也

新到名醫廣告

山東著名醫士王龍泉專治男女內外兩科頗有奇術特此聲明　普蘭店平安街　德順藥房謹啓　電話三十一番

吉房出售

地點在市內光風台一百八十八番地

地皮共一百五十餘坪房舍五十餘坪屋內設備書齋寢室客廳便所浴室電話電燈自來水廚房下房倉庫及西洋傢具一概俱全並附有花木葱龍之花園一處風景絕佳眺望適宜有意購買者請至本報向金念曾接洽可也

鳴謝 英商北英商務 百立泰兩保險公司 賠欵可感

啓者敝號於二月廿三號早二點鐘失愼房貨只一部份被焚敝號經理王子韶受有刀傷往醫治愈副經理金慶五及夥友泮泉皆當時驚命查火眞像敝號不得而知難商經此巨創何勝驚愕幸事前在該公司保有房貨險大洋貳萬九千元事後經該公司查情形確實失損大洋壹萬四千餘元已照數賠償而毫無留難之處由此觀之足見該公司資本雄厚信用卓著今特登諸報端並介紹各界諸君欲投保火險者請往試之可知言之不謬也謹此登報鳴謝　哈爾濱頭道街義和永啓

緊要聲明廣告

敬啓者福盛東執事曲岳東爲劉福之女說合嫁與穆恩普妻後有薛某挑撥該女偕其母潛逃薛某反控曲穆二君有謀害嫌疑幸經敝人在大連查出現已爲復縣公署捉獲北在訊辦中惟曲岳東君遭此不白之寃殊覺不安謹特登報聲明　王學五謹白

西式樓房出售

茲有堂地六十五坪西式樓房一所坐落旅順燈通寺町三番地上下共計貳拾五間客森餐廳寢室浴室廚房均極完備並有電話自來水煖汽樓外枕山臨衢四圍花木土森空氣淸新今擬廉價出售如有買者善至大連市監部通岸洋行門慶顯處接洽可也　電話六四二〇番

廣告

煖汽管子、水道流便所、藏水管子、包工修理定期不悞　官廳願書及何等的手續敝店一面承管決不失悞

磁洗面器、磁便器、磁磚、水龍管子、洋灰管子、洋灰瓦、洋灰磚、便利瓦、油紙、ピッチ油、紅磚、鋼磚、粘土、洋灰、壁材料、臭油、其他建築用品

大連市浪速町一六（三盛堂對門）　山田商會　電話四五三六番

母女失踪聲明尋找

茲據山東即墨縣上普東庄距城十五里父孫加美母聶氏三民國七年間在家度日艱難隨母聶氏小妹招婿彼時小妹於歲敝人十二歲母女三人討飯至青島被奸人誘至大連實望糊口有人方不料伊等竟暗懷不良將母女三人折賣不知將敝人家口慈與小妹一同曾與何處今繼人留居哈爾濱思母之心朝夕不安但不知落何處未悉何日得見生母與小妹之面望翼仁人君子如有知其下落者來信告明酬洋卅元或將本人送來哈爾濱除去川役外酬謝大洋一百元決不食言回信處哈爾濱道外新安里福順軒交孫淑賢便安　敝人帶嫚謹啓

感謝梁旭初醫士

余因今春染患瘡症數月之久歷經中西醫士調治毫未見效近就白十字醫院梁院長調治於兩星期內立即霍然而痊矣眞當代之華陀並願久病不愈者速往該院醫治爲幸特此登報鳴謝　寓大連福順厚內　張春海啓

購買樓房者注意

啓者今經友人委託有星個浦南山麓伏見台文化台櫻花台至老虎灘各處建築之洋式樓房結構宏敞空氣新欵待價出售有志購買者請移駕至敝號當面接洽並代辦土地買賣介紹金融等事有所詢問深爲歡迎　大連市佐渡町六番地　電話三二四六　新連號

大連德昌木舖 西崗

△包做喜壽匾聯招牌看板　中西傢具修理門面　彫刻彩畫

△專辦生熟名漆　批發　零售　包漆傢具

△各樣壽木　彫刻金花　特等二千圓　二等八百圓三等四百五十圓

敬謝華商聯保公司付款迅速

啓者敝號日前失愼櫃面貨物舖墊等被焚幸事前曾由田維周君經手在紀伊町五十一番地上海聯保水火險公司保有火險但倉卒之間將該公司保險單焚燬仍蒙該公司查明損失立即照賠鈔票參千陸百陸拾壹元壹角八分足見該公司辦事通融賠欵爽快敝號身受其益用特登報表揚信用以鳴謝悃並介紹各界投保者知所採擇倘日後該公司第九十七號及六百六十三號保險單發現一概作爲廢紙合併聲明

大連監部通洪順祥謹啓

經濟

哈爾濱油房頗受大連牽制
大連餅價低日商多購買

哈埠及其附近一帶之油坊、本年上半期豆餅生產額共有一萬三千二百七十五車（每車六百零一片）換算之則有七百九十七萬八千二百七十五片、再將各月生產數量照錄於左（單位東鐵一車）

一月　二七九一車
二月　二六二〇車
三月　二二四九車
四月　一六九八車
五月　二四五六車
六月　一二一一車
其外東鐵附屬油房二五〇車
總共一三二七五車

以此數與上年同期之生產額比較、則約減少六十萬片、此減少原因約有兩端、大連常有價廉之大豆滯貨甚多、故大連各油房於生產採算上、常立在有利地位、此其一、自正月以至五月、此間大連豆餅市價比諸哈爾濱貨行市常見廉賤、結果日本商帮之採買、自然多集於大連、此其二、總之大連與日本內地之地理的關係、實非北滿之所能比況加有上述兩端、故難免受大連之掣肘云

八月五日限股票授受額

大連股票交易所（原名大連株式取引所）八月五日限定期授受股數共有二千八百九十張、此金額爲七萬三千五百圓、平均每股價格二十五圓四角三分、與上回授受額比較、股數減少一百四十張、金額減少一萬一千五百五十五圓、平均價格亦跌落二圓六角四分云

錢糧商情

特產市場、因前日星期休息、六日晨在貨稀薄、故各品大體皆呈强調、大豆近期提進二分、豆餅期貨稍滯、無退無進、豆餅因華南商務前來採買、商況頗形良好、但豆油高粱、未見移動、概爲單調無味、不過一閑散場面而已

▲商品前場、麻袋稍疲、產地豐扛綠扛各落十六分之五、匯兌跌四分之一、商氣未變、當市亦屬平穩無可特筆者、唯鎖市行情現貨四角二分一厘、八月限四角三分三厘、九月限四角三分六厘、十月限四角三分七厘、十一月限四角三分九厘、綠扛現貨四角八分、期貨四角八分五厘、所成未妥綿絲布及麥粉俱皆未妥

▲錢鈔市場、六日晨得海外消息、爲倫敦及紐約銀塊俱報跌落、又一說謂日美、美日匯兌俱提八分二一悉爲銀賤材料、然其實銀行市反呈悄强情狀、上海標金因是日在滬各銀行依例休息一天、故標金市場亦隨休會、唯前日銀市已示低落、上海標金應無大宗交易、暫告段落、六日前場僅見六十萬之成交、目前各特暫待材料之態度而傍觀焉

截至一日埠頭存貨量

查八月一日現在、大連埠頭保管貨物共有二十萬四千九百八十八噸六、與前年同期保管額比較、則見增加一千二百六十噸九、玆將主要貨物噸容照錄於下（單位噸）

混保大豆	四七、八三六
大豆	七九、一六四
混合保豆餅	九、〇二七
豆餅	一、八六七
小麥	一〇、七四八
高粱	一四、六九三
小豆	三、五一六
包米	二、八五六
麩	三、一一六
雜穀及種子	二、二二七
雜餅類	一、一八二
煤油	五、九〇七
麥粉	三、七二七
銑鐵	二、三三一
洋灰	一、七四一
麻袋	二、七八〇
紙類	一、四四一

省署研究可否取消附加稅

值此苛政橫行、百稅繁興之際、商民本已陷於水深火熱之中、忽於前年又有二五附加稅之徵收、而商民所感之困苦、尤不堪言狀矣、玆聞有某會等發起、聯絡營口各商號、具情辭懇、當轄者依照總稅務處取消各地二五附加稅之辦法、營埠可否依援爲例、以蘇商艱、而丟苛政、昨據某方消息云、省當局對此種稅、刻正進行研究可否取銷中云云

日本七月下旬對外貿易額

六月　六八五四　五六二一　一、九三〇

查七月下旬之日本對外貿易額（主要十三港）爲輸出六千一百九十三萬五千圓、輸入五千七百五十一萬八千圓、對除出超四百五十一萬七千圓、又自正月以來之貿易眼尾爲入超二億三千二百二十三萬二千圓、又與中旬比較輸出增加一千一百九萬三千圓（其中生絲增加六百九萬五千圓）輸入增加三百七十六萬二千圓、再與上年同期比較、則輸出減少二百四十九萬四千元、輸入增加一千七十萬一九千元云

松江開航後船舶輸送量總數較前增加

自本年度松花江開航以來迄至七月三十一日之船舶輸送數量、共有二千五百萬布度、其中二千四百萬布度爲雜糧、按下游特產物之運市、現已暑告段落、目下主要者多屬石材木材之輸送、又本年度自哈爾濱運往沿岸內地之雜貨數量、僅有二百布度、較之上年同期之五百萬布度、猶不及半數、此原因係爲去年輸送數量較諸平年頗多、去年貨品現尚貯存棧中者、亦爲不少、但本年度自北地移入之數量、比較去年反爲增多、結果由總數量而觀之則比上年約見二成五分之增加云

直隸同鄉會擬創設市場

奉天直隸同鄉會同人、爲附近市街繁榮起見、擬以現大洋二萬元於小西邊門外直隸保靈廟附近、創設蔬菜雜貨及其他貨品之市場、現極力進行籌備中、聞將充爲該市場之土地、及其外各種計劃已告就緒、不日當能着手興工、預定於本年末、使之竣成、又該市場名取名爲西北市場云

小包郵便通關之總數

日本門司稅關於去年十二月中旬、置出張所於大連、專辦大連日本朝鮮間之小包郵便通關事務、查其去年十二月中之通關總數、共有六千八百九十八件、其中受課稅者爲六百五十五件、約值總數一成之比率、此稅額爲二千一百五十四圓、又自本年正月至六月之上半期、通關總數共有四萬三千零廿二件、課稅總數爲三千二百五十六件稅額一萬二千零七圓、玆將上半期中之內容分錄如下

月別	通關總數	課稅數	稅額圓
一月	八、七四三	七二一	二、一〇〇
二月	六、六五四	五〇二	二、一一四
三月	七、〇三九	五六六	二、四七三
四月	六、九九八	四三一	一、四五三
五月	七、〇三四	四七三	二、〇三五

八九月在門司開一煤炭會議
各礦代表現在蒐集材料

三井三菱古河貝島等各日本煤炭輸出業者之大商、爲防止開平煤在東洋壚斷市場起見、與撫順開平兩礦之間、早已組織煤炭生產聯合、藉以維持東洋各港煤炭市價、及調節需關係爲目的、其後相約每年各社各派代表秘密聚會一次、蓋因公然聚會恐有惹起消費者反感之虞也、聞本年擬於八九月間一同於門司會合、而希望在會議席上決定明年度各會之社輸出數量、現各社關於出席會議所必要之運煤貯煤等之數量及輸出可能數量等資料、正在準備調查中、又在東洋各港每年煤炭需要量大致如下

上海三百二、三十萬噸、漢口七十五萬噸、香港百五十萬噸、馬尼剌七十萬噸、新嘉坡七十萬噸、天津方面五十萬噸、合共約七百三十五萬噸

對此等需要所供給者、爲日本內地煤之三百萬噸、撫順煤之一百二十萬噸、開平煤之一百五十萬噸、中國內地煤其外各處等一百六十萬噸、日本約佔總煤量之一成、此日本所佔一成煤量、不但能影響及煤價起落而且與東洋運費亦有重大關係、故該會議結果頗爲各方面注目之焦點、尤以本年度之會議與往年度加盟各社有如左之異點、故其結果更爲人所注意

一、日本內地之貯煤、近忽激增、七月現在已達至約二百五十萬噸、開平秦皇島亦有五十萬噸之貯煤

二、三井三菱等計劃於海外覓定市場其外尚有滿鐵在大連甘井子營口等力行擴張煤炭輸出之設備

三、撫順煤輸出日本內地年約一百八十萬噸、開平煤四十萬噸、故若限制東洋各地之輸出量、勢將溢入日本內地、結果輸出日本之煤炭量增多之時、恐日本內地之煤炭商出爲操縱使煤價跌落

四、消費者對上項聯合頗抱反感有相機打倒之之計劃

金融組合放欵十萬三千餘元
將不待關東廳補助矣

大連會屯金融組合、爲謀大連市外各村莊之農民金融起見、曩受關東廳當局之資助而設立者、至今已四易星霜矣、查該組合最近放欵情形金放欵爲數極少之常在三百圓左右、銀放欵則達至十萬三千餘元之多、成績大都良好、現下已有二萬圓積立金、聞本年度更有積立八圓之可能性、故今後無受關東廳補助、而得自給自足、爲期當在不遠云

大連工業界蕭索之現狀

大連工業界之現狀、殊爲蕭條、大宗之豆餅疲憊達極、其餘如麻布玻璃板機器等、一般多有減少之趨向、但其外如麻袋麻系綿系瓦磚及中國燒酒、俱見增產、約佔生產品總數之七成云

實廳調查山繭

安東縣公署頃奉實業廳訓令內開、近查東省農民養蠶者固屬甚多、但泥守舊法、不知改良、故各處之山繭產額不豐、而東省之絲業前途、不無悲觀、爰通令各縣切實認查、將山繭之放法及產額逐項調查列表、呈報來廳、以憑核辦、而資改良等因、王知事奉令後、業已入手調查、以便彙報云（漁）

阜新物價宜平

阜新春間、大洋飛漲、每元價至三十三元、百貨隨之騰高、各商以及攤床賣貨、均以大洋爲本位、近幾日來、大局平靖、現洋落至二十元、百貨自應隨之低落、而一般奸商、居居圖利、賣貨仍不落價、惟肉行隨大洋低落矣、其餘如菜行等、不但未落、從中逐提高、望有責者、急應押平、以維民生爲要

特產行市（六日）

▲大豆（前場）

日期	開行	最高	最低	收盤
八月末	六五七〇	六六〇〇	六五六〇	六六〇〇
九月末	六五六〇	六五九〇	六五五〇	六五八〇
十月末	六三二〇	六三三〇	六三〇〇	六三二〇
十一月末	六〇一〇	五九八〇	六〇一〇	五九九〇

所成數　三〇二車

▲豆餅

日期	開行	最高	最低	收盤
八月限	二〇四〇	二〇五〇	二〇四〇	二〇五〇
九月限	二〇五〇	二〇五〇	二〇四〇	二〇三〇
十月限	二〇一〇	二〇一〇	二〇一〇	二〇一〇

所成數　七萬一千片

▲豆油

日期	開行	最高	最低	收盤
八月限	一八二〇	一八二〇	一八二〇	一八二〇
九月限	一八四〇	一八四〇	一八四〇	一八四〇
十月限	一八四〇	一八四〇	一八四〇	一八四〇

所成數　九千五百箱

▲高粱

日期	開行	最高	最低	收盤
八月末	三三七〇	三三九〇	三三七〇	三三九〇
九月末	三四二〇	三四三〇	三四二〇	三四三〇
十月末	三四一〇	三四一〇	三四一〇	三四二〇
十一月末	三三七〇	三三七〇	三三六〇	三三六〇

所成數　四十五車
包米未妥

現貨前場（六日）

	開盤	收盤
混保大豆（帶皮）	六五六九	六五六〇
混保大豆（無皮）	―	―
別格大豆（帶皮）	―	―
別格大豆（無皮）	―	―
所成數	三十車	
豆餅	二〇五〇	二〇五五
成交數	七萬七千枚	
豆油	一八二〇	一八二〇
成交數	四千百箱	
高粱等	三三五〇	三三五〇
成交數	十車	
包米	四二五〇	四二五〇
成交數	四車	

錢鈔行市（六日）

▲定期

	高價	低價
近期	一〇一二五	一〇一〇〇
遠期	一〇一七〇	一〇一三五

所成數　六十二萬圓

▲前場

	銀對金	銀對洋	金對洋
九時	一〇一八五	一二〇四〇	一一七〇〇
十時	一〇一八〇	一二〇二五	一一七〇
十一時	一〇一八〇	一二〇二五	一一七〇五
十二時	一〇一八〇	一二〇二五	一一七〇五
所成數	金對銀四萬八千圓	銀對洋八千圓	

▲後場

	銀對金	銀對洋	金對洋
八日十二日（開行／最低）	一〇一七〇	一〇一七五	
二時半	一〇一七〇	一二〇四〇	一一七二五

北地市況（四日前場）

▲大豆（特產）

		開盤	收盤
開原	八月限	三三・五〇	三三・八〇
	九月限	三三・七〇	三三・六〇
	十月限	―	―
長春	八月限	―	―
	九月限	―	―
哈爾濱	八月限	―	―
	九月限	一・五〇	一・五〇
公主嶺	八月限	四一・二〇	四一・二〇
	九月限	四一・七〇	四一・七〇
	十月限	四一・七〇	四一・七〇

▲高粱

		開盤	收盤
開原	八月限	―	―
	九月限	―	―
長春	八月限	八・四五	八・四〇
	九月限	八・三〇	八・二七
	十月限	八・二〇	八・二五
公主嶺	八月限	―	―
	九月限	―	―
	十月限	―	―

▲小麥

		開盤	收盤
哈爾濱	十月限	一・七三〇	一・七三〇

▲錢鈔

		開盤	收盤
奉天	現貨	―	―
（奉票）	定期	―	―
開原	現貨	三二〇・〇	三二五・〇
（奉票）	定期	―	―
同	現貨	三二五〇・〇	三三一〇・〇
（鈔票）	定期	―	―
安東鎮平銀	近期	一・四六二	一・四六二
	遠期	一・四六二	一・四六二
哈爾濱（大洋）	現物	六八・〇〇	七七・九〇
營口過爐銀		三三五・〇	―

匯兌市行（六日）

▲倫敦匯兌行市

倫敦銀塊	二七便士十六分一
同期貨	二七便士十六分一
紐約銀塊	五八便士四分三
孟買銀塊	六三盧布十六分十三
英美電匯	四圓八角仙二分一
美日匯兌	四五圓四分一
中美匯兌	六六圓二分一
伯林	一二
巴里	法四一九

△上海匯兌行市

		二日	三日
日本	賣		―
	買		―
倫敦	賣		―
	買		―
紐約	賣		―
	買		―

△上海標金

	二日後場	三日前場
開盤	三二二兩五	―
高價	三四二兩〇	―
低價	三四〇兩四	―
收盤	三四〇兩九	―

市場電報（六日）

大阪綿絲

期	前場開	前場收盤
七月限	三四二〇	三三三〇
八月限	三五二〇	三三二〇
九月限	三五三〇	三四四〇
十月限	三四六〇	三三八〇
十一月限	三四五〇	三三六〇
十二月限	三四四〇	三三五〇
一月限	三三八〇	三三三〇

橫濱絲

八月	一三八〇〇	一三八四〇
九月	一三七〇〇	一三六九〇
十月	一三七〇〇	一三六九〇
十一月	一三六五〇	一三六五〇
十二月	一三七〇〇	一三六八〇

印度麻袋

盤打袋	四八弗布四分一
綠扛袋	五二弗布十六分三
匯兌行	一二六弗布四分一

都說失去了服藥者之心理有深刻之考慮
請試服右式之藥便知功効準成絲毫不爽

丟失地照作廢
逕啓者鄙人前在洮南置買楊永富名下七十七道街邊字二號地一段、因在洮南辦事一時不愼、致將該地照遺失、除向洮南公署聲名補領外、因而特報聲明該地照無論落於中外人之手、一概作廢無效、特此佈知
四洮線太平川站　秦瑞民謹啓

保險
△明治火災保險株式會社△千代田火災保險株式會社△東京火災保險株式會社△東京海上火災保險株式會社△日本火災保險株式會社△共同火災保險株式會社△神戶海上運送火災保險株式會社△橫濱火災海上保險株式會社△大正海上火災保險株式會社△大阪海上火災保險株式會社
火災　海上　運送　保險代理店
三井物產株式會社大連支店
大連市山縣通一八二番地　電話代表番號七一〇一番

本律師專辦本埠鄉屯一切民刑事訴訟（凡商業賬目借貸及鄉屯土地不明糾葛等事均係民刑事件）如荷委託格外迅速不誤
辯護士法學士　岡野勇
事務員兼通譯　李左泉
大連市但馬町七十四番（大和旅館後）電話三三四四番

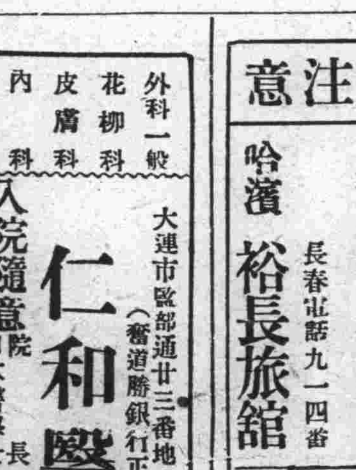
兩開圖
對於火災盜難防禦負保險責任
金庫、度量衡、電氣、器具、暖壺
大連市浪速町一丁目　電話三〇一五番
特約店　山形洋行啓

從五位　元關東廳法院判官大連法院長
辯護士　湯淺唯一
事務員兼通譯　石金城
大連南山福順厚南拐西路南（電話三五一二番）
專辯民刑事訴訟並商業賬目借貸及鄉屯土地不明等事一切糾葛承辯決斷迅速

三德老牌　獨家經售
聲謝　生殖靈　眞正夏令補品大王
逕啓者、余於去歲秋季、突抱腰痛體痛頭暈、及食物不消、諸恙屢請日形沈重、大有生命之虞、醫生診治、服藥毫無效果、其故係因年來不足、勞過度、與幼時先天不足所致也、友人李松山君介紹向本埠三德洋行購得生殖靈、十二盒「即一打」服後、所沽諸恙、消減、自入夏以來、精神暢滿、飯量增加、潤殖靈確與返老還少、皮膚紅潤、生殖功効非假、對於藥可同品、語也、余揚生殖靈非同、愛爲人撿是世本如、聲謝、有飲水至突思源爲此、牙慧、速購服之、十七年六月　託住大連市沙河口元町一百三十五番地　王景沐啓

泰華樓菜店啓事
敬啓者本樓營業多年荷蒙各界光顧無任銘感玆爲商業競爭特別改良建築三層樓房周圍一百餘間一切工程俱照西式凡屋上庭園花欄魚池電燈瓦斯冬暖夏涼之品物不設置完備非惟清雅可觀實與衛生有益當此秩序平分正各界交際宴客候是以重將各屋陳設異常整頓油漆彩繪煥然一新包辦應時宴席盡善盡美選用堂役伺候非常殷勤如蒙各界諸君倍加惠顧局勝歡迎之至恐未周知特此廣告
大連市監部通二丁目八十一號地　電話四六七一　七七三五　七五二七番
泰華樓菜館謹啓

請看信用昭著諸所便利之旅館
大連營口　中華本棧　主人張炎町　經理姜
長春　中華棧　主人張炎町　電話九四九
義昌公司　主人張炎町
青島　中華棧
哈爾濱　中華棧　三町　電話八五　主人張四
本棧內設西式客室應酬週到無須贅述
兼設有運輸藥轉運貨物代辦客事
▲本棧電話五七四四　△電話四二七〇運輸部電話七九七一

敬啓者本工廠製造各種鷄印方包寶印香包（紅ラクテ包）已拾餘載矣久爲各埠所適用玆爲振興實業起見特聘歐美化學家之技師不惜巨資採辦優等各種原料研究配合製成純良鴻金鷄美人獅等各樣香皂其餘他牌不及優劣芳香精美優秀不但除垢善於滋潤顏色衛生之妙品也如仕商惠顧敝工廠及各貨商等歡迎兼代理美商卜內門各種化學料子火鹼料碇油等貨恐未週知特此佈告
大連市惠比須町二九　電話二七九八九番　振替二八五四番
源增興工廠謹啓

旅客注意
大連　電話六三五二番
長春　裕長棧　長春電話九一四番
哈濱　裕長旅館
本棧現將房屋重加修飾人員勤務招待殷勤代理車船客票報關完善遠近商請蒞臨

外科　一般　花柳科　皮膚科　內科　小兒科
大連市監部通廿三番地（舊道勝銀行正門前）
仁和醫院
入院隨意
院長日本醫學士　簡仁南
電話三四九二番

世界　華北大戲院　舊址
陰曆六月十七起連映四天
唯一冒險探傑作佳片
美洲時事新聞記
上海百代公司攝製
下期預告　孤兒救祖記

上海大戲院
八月五號起連映五天
商周野史古裝神怪偉大巨片
楊戩梅山收七怪
上海大中國影片公司出品　陳秋風王慧仙導演
下期預告　國產滑稽三大笑片

意外奇遇之機會　爲日無幾幸勿錯過
唱機特價　九扣外附贈片
●期限八月七日起拾貳日止
主要
購唱機一只　價未滿三十元　贈片箱一只
同上　價三十元以上者　贈唱片半打
同上　價五十元以上者　贈唱片半打片箱壹只
同上　價百元以上者　贈片箱一只高級唱片各半打
大連浪速町二丁目四十四　餘慶洋行謹啓